民國日報

中華民國十七年六月廿三日（舊歷五月初六日）星期六

館址上海山東路二〇二號（電報掛號三〇四六）

發行所電話四八一六號

（編輯所電話七四六八號）

四千三百七十二號

今日四張售大洋三分五厘

定報價目

中國境內每月洋一元三個月洋三元六個月洋五元全年九元歐美各國每月洋二元五角三個月洋七元六個月洋十二元五角全年洋廿四元以上按照大洋計算郵費由定報人自付郵票九五折算

廣告刊例

▲特等新聞下端五行起碼每日每行四角五分
▲頭等二行起碼每日每行大洋一元四角
▲後幅三行起碼每行八角
▲短行每字一分
▲英寸二方寸起碼每寸每日五角

今日下午二時在市黨部三樓

舉行沙基慘案紀念大會

希全市同志及各界民衆踴躍參加

中國國民黨上海特別市黨務指導委員會宣傳部敬佈

贈品　精緻　與　價賤　六折

立揚

綢緞洋貨

五月初八日起價表

印度綢每尺六角九分
拷雲紗每尺一元〇八分
尺六杭羅紡每兩九角
二尺二華絲紗每尺八角一分
杭線春每兩九角
鴛鴦綿每尺六角三分
鐵機紗每尺三角九分
綉花玻璃紗每尺二角八分

小東門紅屋

星牌商標　華商

屈臣氏

老牌

衛生汽水上市

四大特色　檸檬水　沙示水　香橙露　葡萄露

總發行所上海甯波路十一號　電話中央二七六二

吳凱聲律師代表勞鄭氏緊要聲明

逕啓者茲據敝當事人勞鄭氏來所聲稱故夫源生在日曾獨資開設勞源記綢莊于靜安寺路歷年營業豐盛頗有盈餘先夫故時賬目盤見店中資本銀一萬五千元又一新染坊股本十四股計洋一千四百元內十股載明資本簿上僅四股有股單氏因猝遭大變悲痛欲絕衆以料理喪務忙碌異常無暇顧及遺產距料夫弟阿發乘機代管意圖吞沒假名糾集新股將勞源記綢莊店內一萬五千元資本貶作五千元股本二千元存款股單改爲勞德記名義八千元資本顯然吞沒又一新染坊四股單亦在伊掌握中司馬昭心路人咸知目下氏正向其交涉未解決前對於先夫獨資開設之勞源記綢莊生財貨物及一新染坊股本洋一千四百元不論人欠欠人之款無論何人概不得擅自支配處分請代表登報依法保護等情前來特此代表聲明卽希公鑒　事務所南京路卅六號　電話中央五九三三

上海會計師公會會員大會

地址：上海西藏路甯波旅滬同鄉會　時間：六月二十四日下午二時

全滬絲廠職工緊要宣言

竊吾絲廠職工前因不服姜案判決激動公憤引起自願解職原冀伸張公理沉寃昭雪經各上級機關暨地方當局諄諄訓導並爲顧全女工生活及地方治安計於本月十九日忍痛復工所提出關於姜案之八條件靜候當局主張公道以求圓滿解決不意資方竟藉口保障拒絕復工並將工會委員及熱心工運之職工開除有數十人之多以致十九日之復工因遭資方拒絕而不能實現且以姜案問題而牽涉勞資糾紛釁由誰起事實昭然昨日報載絲繭總公所會議消息資方決議復工三條件（原文已見昨報）第二條尤爲摧殘工運有意引滋糾紛此種高壓手段竟欲置工人於死地誓死不爲屈服在熱心工運份子未得到職務之保障以前誓不復工尚希各界予以援助拯吾數萬工人於水深火熱公理尚存義無反顧除呈報各上級機關暨地方當局外謹此宣言惟希公鑒

唐天恩啓事

天恩於六月廿一日由市黨部回時在途遺失中國國民黨上海特別市第九區黨部第二號證章一枚任何人拾得概作無效特此聲明　九區指導委會秘書唐天恩

今日江灣賽馬

今日下午一點三刻起賽共賽十次入場券會員處每位洋五元公共處每位洋一元場內備有西菜茶點特此佈告　萬國體育會啓

施肇曾（省之）緊要啓事

肇曾歷年爲人荐保以及關係文件均由本人簽字或蓋章爲憑近來發現有他人代簽或仿印私章情事茲特鄭重聲明所有公函非本人親筆或蓋章者概不作憑希各界見諒爲幸

滬杭甬鐵路管理局標購發電機件廣告

本局現奉交通部核准招商承辦發電機件有願投標者可向上海北站材料處函索說明書並繳該說明書費洋十元此費概不發還

滬杭甬鐵路局標購甬曹段機車用國產煙煤廣告

本局前經登報招商承辦滬杭段機車用國產烟煤五萬噸或二萬五千噸二種茲甬曹段亦須採購國煤八千噸在甯波白沙材料廠交貨該兩段用煤標價投標者可同時分投此佈

唐金根警告王彩娥事啓

爾之非理解放可謂達於極點矣卽屢次背夫避匿出現後余不追既往按之天良卽保爾名譽與體面詎爾不知悔悟前非忽於本月十七晨背人逃匿歷今多日四訪不得試問如此行爲問心何以對余爲特通知祈於一星期內迅卽回家以安家庭如仍置之不囘余惟有籌備最後對付之策勿謂言之不預也特此警告

徐劍忠 沈頌昇 鑒

汝等捲款挾賬濳行避匿行門關閉粘有蔣保廉律師清理字條此種行爲違反同業成案顯見居心不良債權等血本攸關對於律師清理萬不承認除報告仁穀公所米行公會備案外特此登報警告務望卽速出來面理決不爲難否則起訴通緝天下雖大恐難隱身其三思之　同泰米行各債權仝啓

聲明遺失道契

寶邑英册第六百廿七號道契計地五分三厘及威霖姆白蘭出與楊秋記第一百八十五號權柄一紙今已俱失三個月後當向英署補出新契特此聲明　四川路二百十五號泰利公司啓

徐夢鷹律師受任戴宗樫君常年法律顧問

本律師現受任戴君宗樫常年法律顧問嗣後如有侵害戴君名譽財產其他一切法益者本律師當依法保障之特此通告　事務所崑山北堧街四十五號蘇州中街前一一六號　通信處上海極司非而路二八號北河南路一一一號

劉邠律師受任美康興記總分號常年法律顧問通告

本律師受任靜安寺路美康興記總號及信定盤路愚園路美康興記分號常年法律顧問此後對於該總號及分號營業信用名譽財產均當依法盡保障之責特此通告　上海租界西門路瑞清里劉邠律師事務所啓　電話西二六五〇

戴成祥律師受任陳叔基君法律顧問通告

本律師茲受任陳叔基君常年法律顧問如有侵害陳君之名譽信用營業財產及一切法益者本律師當盡依法保障之責特此通告　事務所愛多亞路三十八號三樓電話中央（六）一二九三號　住宅白克路王家厙六三七號電話西六五五七號

正誠法律事務所譚毅公俞鍾駱律師代表陳黃鏡儒緊要聲明

查敝當事人陳黃鏡儒卽已故陳與九之妻因其故夫生前曾將坐落上邑麗園路二十五保十三圖第二百七十三號之地契一紙交存前瑞豐洋行作爲認股之担保品乃被該行前董事長林脩良於鏡儒已退股並該行合同已滿期之後私行出押於人鏡儒早已向上海地方法院訴追在案在該案未有確實之解決以前無論何人用任何名義對於系爭之地契不得私行買賣深恐未悉原委者或有受愚致累情事特此委託登報聲明　事務所四川路一一二號卽仁記路三五號電話中央七六九七　二二五五

律師馮仲拔代表同生五金號啟事

本號現經暫停營業改組內部所有欠人各款務於七天內持據至本事務所登記人欠之款亦希於七天內交至本所掣給收條爲憑以便核辦特委本律師代表登報前來合亟代爲聲明此佈　事務所四川路二二五號　電話一九六四七

南國藝術學院暑期學校招生

（一）名額五十名（二）入學資格中學以上程度（三）課程（甲）外國文，英，日，法，（乙）近代文藝講座，分近代小說，詩歌，戲劇，音樂，美術等講（四）費用，報名費一元學費全期五元，講義，雜費各一元，膳宿費共十七元（五）期限，一個半月，自七月一日起至八月十五日止，報名自卽日起，簡章函索卽寄，校址法租界拉都路西愛咸斯路三七一號（題目詳見簡章）

國立中央大學醫學院招生

本院現招本科一年級新生名並須繳中學畢業文憑大學轉學證書及大學理化生物學實習簿最近半身四寸像片二張報名費二元

資格　新制高中畢業並至少有大學理科二年程度者男女兼收

報名　卽日起至七月九日止每日上午到吳淞本學院報

考試　日期七月十六至十八　地點吳淞本學院　科目國文英文德文物理化學生物心理學體格檢查

函索簡章須附郵票一分

私立東吳大學文理學院（蘇州）法律學院（上海）及第二中學（上海）第一中學（蘇州）第三中學（湖州）招生

文理學院「考期」陽歷七月五號六號連考兩天「資格」高中畢業男女並收「考試科目」（一）國文國史（二）英文（三）算學（四）物理（物理一項不考亦可）「報名手續」卽日起向本學院主試委員會索取報考單照塡「轉學生」高中畢業在國內著名大學修業滿三十學分以上而欲轉入本學院者可向本學院主試委員會索取高級插班報名單照塡「院址」蘇州天賜莊詳章函索卽寄　法律學院另登廣告　第一中學「考期」陽歷七月十六號「學額」高初各級插班生初中一年級新生投考須知「校址」上海崑山路二十號　第三中學在湖州海島有志投考可卽函索簡章　第二中學「考期」陽歷六月三十號「手續」請函索本校報考須知及詳章函索卽寄

新華藝術大學招男女秋季及暑期生

（學系）國畫系音樂系西畫系藝教系（學額）各系新生三十名及各系各級插班生（報名）自登報日起至八月三十日止（考期）第一次七月十日至十五日第二次八月廿一日至卅日隨到隨考（暑校）報名期七月十五日截止七月十六日開學（章程）簡章附郵一分詳章附郵四分（校址）上海法租界金神父路南口

國立浙江大學勞農學院招男女生

（學額）大學部本科一年級高中農科一年級各五十名（報名及考試地點）杭州馬坡巷法政學校上海江灣勞動大學（報名日期）陽歷七月七日起至十四日止（考期）七月十六起至十八日止（附告）招生簡章可附郵票一分向滬杭綫筧橋本院函索

蘇州中山體專暑期學校體育補習童子軍教練班招生

（資格）中小學體育教員師範學校體育學校畢業生（期限）六星期（開課）七月十五號（納費）學費十元膳宿費十元雜費兩元（校址）舊長洲縣署內　體育補習班主任朱了洲　童子軍教訓班主任顧拯來　仝啓

大華產科醫學校招生

（程度）新生初中畢業插班生曾在其他女醫校肄業持有轉學證書或成績報告單者（報名）卽日起隨帶報名費洋三元不取發還（考期）第一次陽歷七月二號三號每日上午九時起第二次九月三號四號（試驗）國文外國文（英文或德文）體格檢查（章程）函索附郵三分卽寄（校址）上海卡德路六十三號　校長王清穆

上海私立清心兩級中學暨附屬小學校招生

（考科）國文算術社會科體格檢驗口試投考初中者須考英文（考期）第一次招考定於陽歷七月三日星期二第二次招考定於陽歷九月一日星期六均於上午九時起（轉學）凡同等程度各校學生擬轉學本校者如有轉學證書及學業成績單來校呈驗得予免考（報名）報名時繳報名費洋一元不取概不發還投考中學部學生須隨帶四寸照片一張（年級）前後期小學各級初中各班及高中一年級普通科商科（校址）大南門外陸家浜

梧州路上海金陵大學同學會第一公學暑期補習科秋季學期招生

本校暑期晨校夜校及秋季學期各科部均行招考新生兼收本埠膳宿男生女生部祇備午膳秋季學期考取諸生可免費入暑期學校肄讀報名宜速額滿截止隨到隨考索章附郵　會長許秋颿　名譽校長福開森　校長王煥章　啓

上海藝術大學第八屆暑期講習會招生

科目　文藝哲學等凡二十餘項共七十二講
學額　暫定二百名西畫系五十名
報名　自卽日起至開講日止
講期　自七月二日起至八月十一日止
章程　函索卽寄
地址　上海法租界善鐘路本校

中法國立工業專門學校招生

本校附屬高級中學定於七月二日招考一年級生三日招考二年級插班生四日招考三年級插班生五日招考四年級插班生每日上午八點半起應考科目可向本校詢問通年學費三十元半年十五元報名報名自登報日起至招考日止隨繳報名費二元四寸半身照片二張　中法國立工業專門學校　中法校長啓

上海同德醫學專門學校招男女生

（程度）一年級新生舊制中學畢業或高中二年級修業各級插班生須受過醫學教育一年以上（考期）一年級新生七月九日十一日上午十時起插班生七月十一日十二日下午一時（報名）考期前每日上午九時至下午四時隨繳報名費一元保證金五元（取者在學費內扣除）四寸半身照相一紙及修業畢業證書等（地址）上海公共租界同孚路威海衛路南十九號本校　詳章函索附郵四分空函不覆　校長龐京周　教務主任曾立羣同啓

淞滬警備司令部剏立淞滬偵探學校招考簡章

（宗旨）本校應時勢之需要造就偵探專門人才以備各偵緝機關任用（學額）一百二十名（資格）（一）年齡二十歲至三十歲（二）初級中學畢業或有同等程度者（三）品行端正身體健全機警聰敏有殷實保證者不分性別均得與試（期限）本期暫定一年畢業（待遇）（一）學生膳宿制服等費概由本校供給（二）畢業後咨送各偵緝機關儘先錄用學識優異者破格擢用之（報名）自登報日起至六月二十八日截止（檢查體格）六月二十九三十兩日（考期）七月一日至二日（投考手續）（一）呈驗證書（二）繳四寸相片二張（考試科目）（甲）筆試一三民主義二歷史三地理四數學五英文六公民常識（乙）口試（報考地點及日期）（上海徐家匯謹記路本校）

中國國民黨中央黨務學校招考學生

索取簡章須附郵票一分　校址南京紅紙廊

猛虎商標

粽子上市 （靜）

近日點心肆中最觸目者（粽子上市 四大字 即大小百家亦競賣粽子所以應端節也粽子中有以火腿爲餡者有以豆沙爲餡者其味絕美嘗有人連啖五六枚者但食之過多易致疾病爲未雨綢繆計宜速備虎標淸快水則有恃無恐矣

玆節錄虎標淸快水之功效如后

胸膈飽悶　紅白痢疾　食積不化　中風肚痛
發熱頭痛　嘔吐逆氣　實熱目痛　膀胱疝氣
風火牙痛　大便祕結　風熱喉痛　腸風下血

總發行上海虎標永安堂　北四川路八十九號　電話（北）七二三六
總代理上海林大森　法租界新開河
各大商店藥店及煙紙店均有出售

花好·月圓

美麗牌香煙

華成煙公司出品

上海公共租界臨時法院公告

按據陳霆銳律師代表鄭貞華貞萬貞藝貞蔚及貞葆貞蓬之法定代理人鄭蔣氏又貞苑貞葵之法定代理人鄭丁氏狀稱鄭崇基字培之於丁卯年十月十六日病故生有鄭貞華等八子遺下崇裕公司以及其他田地房屋營業等財產依法及援據遺命由鄭貞華等反對此外別無承繼上項產業之人所有管理上項產業一切對外事宜由聲請人等同意推舉貞華貞藝貞蔚代表辦理請求頒給管業論單等語前來合行登報公告如有人承受頒給上項營業論單者務須於二十天內具狀到院聲明理由否則依照上項請求發給管業論單特此公告

中華民國十七年六月六日

上海臨時法院公告

爲公示送達事查孫錫五訴朱友順等因欠款涉訟一案因被告所在不明文件無從送達現本院定六月廿六日上午九時爲公開審理日期合將該被告應收傳票依法公示送達仰該被告遵照依期到院辯論毋自延誤特此公示送達

計發傳票一件實貼本院門首揭示處

右仰被告朱友順 朱霭堂知照

中華民國十七年　月　日

遺失證章

鄙人廿一日在愛多亞路遺失本黨部第十號特證章一面除呈請補發外無論何人拾得概行作廢如拾者願交還鄙人請通信本黨部當以薄酬決不食言

上海特別市第一特別區黨部許越先啓

全滬農工商學兵各團體注意

本月二十四日（星期日）下午二時濟南慘案外交後援會代表假總商會報告濟案經過務希各團體遣派代表屆時出席除分別函達外再登報公告

上海特別市黨部宣傳部

范鴻仙先生葬事籌備委員會通告

啓者案奉中央執行委員會函開范鴻仙先生附葬總理墓地區內并發給葬費經常會通過茲委派殷紹乘朱芥孫吳伯奎黃健六劉叔雅金幼舟范天達七八爲葬事籌備員進行籌備等因奉此遵於本月十一日齊集首都新街口亞洲旅館臨時辦事處開成立會積極籌備惟事關黨葬設備宜周紹乘等才輇任重深虞疏失敬祈海內外諸同志暨先生親友各抒偉見詳加指導俾有遵循以昭鄭重無任翹企之至如有賜示請逕寄臨時辦事處爲荷特此通告即希大鑒

國民政府財政部佈告 第七十三號

爲佈告事現北伐業已告成由軍政而入訓政時期一切建設亟須進行如收束軍隊興辦實業均爲善後要之圖奉國民政府第七十次會議議決發行煤油特稅短期公債四千萬元制定條例明令公佈在案此項公債募款係充善後要需現改定名稱爲國民政府財政部善後短期債以符名實經由部呈報國民政府備案此項公債發行後即以本部煤油特稅收入全部作爲還本付息基金分五年償淸俾海內外愛國人士均盡量認購以期早日募足藉濟善後建設之需並規定發行期爲三個月凡於開始募集之第一個月內交款者准按九二實收第二個月內交款者九三實收第三個月交款者九四實收並均得預扣第一期半年利息以示優待其有認購鉅額債票者呈奉國民政府核准給以獎章獎額表彰榮譽尚希羣起應募踴躍認購以資要需國家實利賴之茲將條例簡章通告知照此佈

計開

國民政府財政部善後短期公債條例

第一條　國民政府爲完成統一全國需用起見特由財政部發行公債定名爲國民政府財政部善後短期公債

第二條　此項公債定額爲四千萬元

第三條　此項公債利息定爲週年八厘

第四條　此項公債額面定爲萬元千元百元十元四種

第五條　此項公債定於每年六月底及十二月底爲給付利息之期

第六條　此項公債指定以財政部煤油特稅收入全部爲還本付息基金由財政部命令各省煤油特稅局局長每月將所有稅收全數撥交基金保管委員會專款存儲以備按期照付其保管辦法另訂之

第七條　此項公債定於自發行之日起每六個月抽籤還本一次平均抽還十分之一至民國二十二年六月底止全數償淸　前項抽籤於每年六月一日及十二月一日由財政部在國民政府所在地執行之

第八條　此項公債發行期定爲三個月爲優待人民認購起見凡於開始募集之第一個月內交款者准按九二實收第二個月內交款者九三實收第三個月交款者九四實收並均得預扣第一期半年利息

第九條　此項公債每屆抽籤之期由財政部會同審計院派員辦理

第十條　此項公債還本付息由財政部指定各地中國交通江蘇三銀行及國外匯兌之殷實銀行或委託華僑合法團體代爲經付

第十一條　此項公債票概不記名

第十二條　此項公債得爲銀行之保證準備金

第十三條　此項公債得隨意買賣抵押其他公務上須交納保證金時得作爲擔保品

第十四條　經理此項公債之官吏容其他商民對於此項公債如有僞造及損毀信用之行爲由司法機關依法懲治

第十五條　此項公債之發行規則由財政部另以部令定之

第十六條　本條例自公佈之日施行

國民政府財政部善後短期公債發行簡章

國民政府財政部令第七十四號

茲制定國民政府財政部善後短期公債發行簡章公布之此令

附簡章

國民政府財政部善後短期公債發行簡章

第一條　此項公債由國民政府財政部發行

第二條　此項公債定額爲四千萬元分萬元千元百元十元四種

第三條　此項公債利息定爲週年八厘每年六月底及十二月底給付一次

第四條　此項公債發行期定爲三個月即自民國十七年七月起至九月止爲優待人民認購起見凡於開始募集之第一個月內交款者准按九二實收第二個月內交款者九三實收第三個月內交款者九四實收

第五條　此項公債除在國內募集外並向海外華僑勸募

第六條　此項公債於民國十七年十二月一日抽還第一期本金總額十份之一嗣後每年六月一日及十二月一日爲執行抽籤之期至民國二十二年六月底止全數償淸

第七條　此項公債第一期利息由十七年七月起至十二月底止半年利息准照數預扣淸訖以示優異

第八條　此項公債還本付息基金以財政部煤油特稅收入全部爲担保由財政部命令各省煤油特稅局自十七年七月起將所有稅收悉數撥交基金保管委員會專款存儲以備按期照付

第九條　此項公債基金保管辦法由財政部另行規定所有收入基金由保管機關保管先期將應還本息數目撥交中國交通江蘇三銀行及國外滙兌之殷實銀行或華僑合法團體代爲照付

第十條　此項公債交付本息之期應由持票人將中籤債票或到期息票持向各地中國交通江蘇三銀行及海外匯兌之殷實銀行或華僑合法團體領取本金或利息

第十一條　每屆還本付息應由中國交通江蘇三銀行及國外匯兌之殷實銀行或華僑合法團體於本期巳付訖之債票及息票上各加針孔證明作廢彙送基金保管機關核明轉送財政部核銷

第十二條　此項公債給付本息均以通用國幣計算

第十三條　中國交通江蘇三銀行及國外匯兌之殷實銀行或華僑合法團體付出本息數目應詳細列表報由財政部查核其表式另訂之

第十四條　每期公債中籤號碼由財政部通告各省并登報通告俾衆週知

第十五條　此項公債由財政部先發預約券編列號數並蓋騎縫印信分發各經募機關先行塡給各購戶收執並於預約券內註明認購票額種類張數並所交銀款數目俟債票印就再行通告在原經募機關憑預約券換領債票

第十六條　中國交通江蘇三銀行及國外匯兌之殷實銀行或華僑合法團體承辦此項公債還本付息事宜按照每期實付本息數目每千元給予經手費用一元二角五分

第十七條　此項公債奉 國民政府核定發行限期募集茲爲獎勵熱心認募起見規定特別獎勵如次

（一）凡獨力認募滿拾萬元以上者由財政部呈請 國民政府特予獎勵

（二）凡獨力認募滿伍萬元以上者由財政部給予一等金質獎章

（三）凡獨力認募滿肆萬元以上者由財政部給予二等金質獎章

（四）凡獨力認募滿叁萬元以上者由財政部給予三等金質獎章

（五）凡獨力認募滿貳萬元以上者由財政部給予一等銀質獎章

（六）凡獨力認募滿壹萬元以上者由財政部給予二等銀質獎章

（七）凡獨力認募滿伍千元以上者由財政部給予三等銀質獎章

第十八條　關於第十七條所規定之特別獎勵以獨力應募者爲限其派銷及經手勸募各機關及團體能勸銷足額由財政部於結束後分別核給獎勵

第十九條　各機關勸募不足額時由財政部呈請 國民政府分別予以處分

第二十條　凡受委託勸募之機關銀行團體商店對於此項公債如有遺失損壞應責令照數賠償

第二十一條　各經募機關承募此項公債均須當日交付經理銀行如本地無經理銀行應按五日繳解本部一次不得延擱否則延期利息應由承募人負担

第二十二條　經募此項公債於發行期內將債款繳部者不論個人與機關均給予手數料百分之二以示鼓勵解款如有貼現及匯水等項均不得另行開支其在國外募集者由部隨時規定之

第三十三條　此項公債中籤債票及到期息票自開始給付之日起如逾期三年仍未領款者該債票及息票即作無效

第三十四條　本簡章如有未經規定事項均依照此項公債條例辦理

第三十五條　本簡章如有未盡事宜由財政部隨時修改之

第三十六條　本簡章自公布之日施行

縣黨務指導委員保證規則

一、本規則依據中央頒佈之縣市黨務指導委員考查條例第五條『凡經考查合格者須經三人之負責保證方得被選爲縣市黨務指導委員或其候補人』規定之

二、保證人須爲登記合格之黨員但省黨務指導委員會認爲不合時得另覓其他保證人

三、保證人應負責任如左：甲、凡發覺被保證人以往劣跡保證人應受僞證處分　乙、被保證人委派後如有叛黨行爲及重大劣跡保證人應負連帶責任同受制裁

四、保證書由省黨務指導委員會組織部印發保證人須依式塡寫簽名蓋章交組織部存查

五、本規則由省黨務指導委員會通過施行

中國國民黨江蘇省黨務指導委員會組織部通告（組字第十二號）

通告江蘇各縣黨務指導委員應選人

爲通告事查此次江蘇各縣黨務指導委員應選人曾在南京特別市黨部登記者頗不乏人唯以人數頗多雙方皆不易稽考現爲免除紛歧起見至希在市黨部登記之各應選人于本月廿日以前蒞至市黨部聲明以便提前審查是荷

組織部部長倪弼

中國國民黨江蘇省黨務指導委員會組織部通告　組字十三號

爲通告事案據中央頒佈之縣市黨務指導委員考查條例第五條之規定『凡經考查合格者須經三人以上負責保證方得被選爲縣市黨務指導委員或其候補人』現江蘇各縣黨務指導委員已經分別審查通過在案仰各該委員等即日前來本部須取保證書依照本部規訂宣佈之縣市黨務指導委員保證規則塡繳本部以憑考核切切勿誤特此通告

組織部部長倪弼

中國國民黨江蘇省黨務指導委員會組織部通告　組字十四號

爲通告事茲依據中央頒佈之縣市黨務指導委員考查條例第五條之規定製定縣黨務指導委員保證規則宣佈如左仰各縣黨務指導委員即行遵照辦理切勿延誤特此通告

組織部部長倪弼

中國國民黨江蘇省黨務指導委員會組織部通告　組字十五號

爲通告事案查此次通過合格之各縣黨務指導委員省須前來本部依法塡繳保證書但有特殊原因不能到部履行者得聲明理由照左列規定通融辦理（一）事後親自前來本部依法塡繳（二）由同縣之縣黨務指導委員代交該被保證人親自依法塡繳或依法塡寫後由郵局掛號寄繳本會

組織部部長倪弼

中國國民黨上海特別市第七區黨部啓事

本區黨部茲因大寺後原有辦公地點不敷應用已於十八日遷移至江灣火車站旁潘家花園內照常辦公嗣後各團體如有來往公文函電等件統希照送此啓

高等禮物

紅金龍

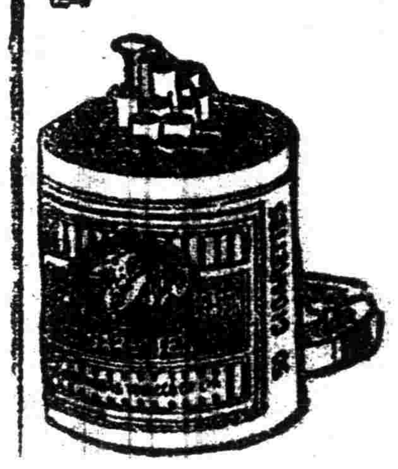

浣花天過解襆發開投桃報李禮尚往來應時禮物香煙最佳諸君記取紅金龍牌

中國南洋兄弟烟草公司

NO:B112

沙基慘案三週紀念册贈閱

要目

紀念沙基慘之意義……德徵
沙基血史……叔夜
在沙基慘案中我們應有的認識……建時
從紀念沙基慘案到光復北京……邢琬
沙基慘案與濟南慘案……業裕
爲沙基慘案三週告民衆書……本部

此書係上海特別市黨務指導委員會宣傳部出版函索附郵一分逕寄上海西門林蔭路本會本部可也

生路社出版新書

黨治問題　壽樓編◉實價六角

這書是討論以黨治國的專書內容凡關於黨治是永久的是一時的是一黨專政的還是全民治政的及開國民會議等討論甚爲詳盡反對贊成各方學說都有無論黨員與一般民衆都不可不看

破屋　王任叔著小說集　最新出版　實價六角

王任叔君是一位民間小說家這本破屋即是描寫窮苦民衆的活現好小說內共七篇是他生平最得意的短篇傑作選集未出版以前屢承各界詢問現已發行定可饜諸君之望了

革命文學論文集　壽樓編◉實價八角

這是革命文學理論的中心是現代文學家創造社派太陽月刊派語絲派及其他公同門爭的總和看了以後可以明白革命文學的眞義及其爭論的焦點無論贊成革命文學者與不贊成革命文學者均不可不讀

生路月刊第六期出版

中日間五十年來交涉史綱要……臨如
農化教育與軍事教育……行之
愛與勞動……穎父譯
關於好奇心的一考察……聖達譯
目前我們的生路……碧冰
夜話……啓三
老生常談……老生
給破屋下的人們……王任叔
秋收……陳瘦石
一「幻滅」與「動搖」……任叔
青年失業的哀音……×君

新學會社發行　棋盤街交通路

上海四馬路　光華書局

三週紀念　大廉價十天

大廉價辦法
▲本局出版新書照實價再打八折
▲代售各家新書照實價再打九折
▲預定刊物照原定實價再打九折

購滿　三元以上者贈送長年優待券一張　四元以上者加贈南風社稿箋一百張

特別廉價部
▲稍有污損的本局新書廉售二折至五折
▲稍係陳舊的代售新書廉價四折至七折
▲每天更換賣完爲止

祗限上海門市　大宗現批面議

俄羅斯的革命經過　▲定價一元七角▼

本書將俄國農民時代起，到施行新經濟政策以後，把俄羅斯革命的全過程都敍述出來了，我們試一讀時，便知道俄國的革命，在他的歷史上，自有他的特殊情形，特殊環境，我國有一部分青年，只想完全襲用俄國的革命方法，來造成一個俄國式的新中國，殊不知世界各國的歷史情況與地域環境是各不相同的，所以政治社會的組織和運用，也只能各行其是，決不能抄襲他人的新文章，我國有志的青年，斷不要把俄國的歷史當作中國的歷史看就得了。

帝國主義壓迫中國史　劉彥著　三元二角
解放運動中之對外問題　周鯁生著　一元二角
革命後之俄羅斯　二元八角
蘇俄的東方政策　一元二角
經濟學新論　六角
社會問題叢書（已出二十餘種定價極廉）

上海　太平洋書店　最近出版

中國國民黨中央執行委員會秘書處通告

本會自本月二十日起改用新製藍布面白字雙頁式出入證以備必要時查視之用另備長方形藍底金邊金字白號碼出入章綴於上衣外職員出入二者併用所有以前黃綢臨時出入證自二十日起一律作爲無效特此通告

反日歌曲出版贈閱

本會係上海特別市黨務指導委員會宣傳部編輯內容異常豐富包含歌謠戲曲新詞三十餘種茲爲擴大反日宣傳起見一律贈閱函索附郵一分逕寄上海西門林蔭路本會宣傳部

上海商務印書館廉價部
爲小朋友們展期七天
（陽曆本月廿七日止）

本屆廉價部定期已滿，茲因小朋友們惠臨十分踴躍，特展期至二十七日爲止。期內特將兒童閱讀的圖書雜誌加多陳列，價廉無比。此外各種小說雜誌，亦復不少。

本報今日甲種副刊「覺悟」爲「沙基慘案特刊」．篇幅較尋常增加一倍．又因　件擁擠．乙種副刊「衞生」。改於明日與電影週刊一并出。　本社啓

社論

斷片的感想

慎予

一重重悲慘的紀念，都在黯淡的空氣中過去；今天，又是沙基慘案的三周紀念了！紀念慘案，應該說的話，以前都說過，今日何須再說，再說也不過多一層傷心，傷心又有什麼用處！

所不同的，今天已是國民政府將統一中國的時候，尤其是僞政府已被一腳踢倒，是紀念慘案中應該特別注意的地方。

從各種慘案的事實中，我們便深深地認識了各國的眞面目，祇有「私利」，那有什麼「友誼」！國民政府在踢倒了僞政府以後，第一個惹人注目的，自然是所謂「外交問題」。外交問題當然不是十分簡單，但是國民政府既有了確定的方針來指示理論，同時應該再從事實上去看看過去重重的慘案，那才能給我們以外交的一個正當的途徑！

這似乎是一個確定的輿論了——國民政府祇許定都南京，萬不能搬到北平去；祇許使館搬到南京來、斷沒有國民政府「移樽就教」之理。這個使館遷移問題似乎與今日沙基慘案沒有什麼相關；但是我們應該十分仔細的想，在僞政府一件件失敗的公案，那一件不是受着公使團明的或是暗的挾制？

願外交當局振作起精神來，在杯酒言歡的當兒，同時要「謹防……」

燕津駐軍僅限三師：天津取締雜色軍隊
閻電促張溥泉北上：馮電蔣約同赴北平
警備部令絲廠復工：克銀漢昨謁王外長

閻錫山促張繼北上

盛傳中央已內定張繼任北平臨時政治分會主席、下星期三中央政治會議卽可決定、閻錫山前曾電促張氏北上、最近周震鱗抵北平後、復與閻氏聯名電張、再致敦促、茲將閻周致張氏兩電探錄於下、(一)張溥泉兄鑒、震鱗本日安抵北京、此間諸事待商者甚多、山前電速駕、計已得達、盼速賁臨、以慰渴望、何日啓行、並盼電復、周震鱗閻錫山巧(十八)戌、(二)張溥泉先生惠鑒、寒電誦悉、故宮各處、早已飭屬加意保護矣、請釋注念、弟閻錫山銑(十六)、(本報本埠消息)

燕津駐兵六師
專維治安…餘均開去

(本報二十二日北平電)閻錫山定衛戍區內駐兵六師、專供維持治安用、餘開前線及後方、

天津雜軍均將遣離
傳司令嚴禁招兵

商震在津語人、各雜色軍隊將於日內先離津二百里外、並遣回難民、(本報二十二日北平電)

京訊、傳作義下令、招兵者鎗斃、

東方社上海消息　天津二十一日來電云、一、天津附近北軍之改編、張敬堯部鄭俊彥部若改編完畢後、可告一段落、將來奉天客軍之大部分結局須受改編、一面晉軍擬解除此等不良部隊、並嚴禁召募新兵、二、天津治安自晉軍到津後、日益良好、

東方社上海消息　天津二十一日來電云、據中國方面警察之調查、從十二日以來、天津華界一帶之被搶者、計達三千五百家以上、其中商舖八百家、受殃之烈者、房屋破毀、貨物全數搶去、十九日以後漸趨平靖、相率開店、日本租界內無殃及者、

夏節之燕津
過節費銀商界籌集
各機關多照常辦公

燕津過節費由銀行界商界籌集、燕四十萬、津三十萬、銀商界意須速收東軍隊、

(本報二十二日北平電)夏節各機關多照常辦公、各報休刊、市面無過節點綴、

(本報二十二日北平電)二十一日起各街始見標語、

國府要人聯袂到滬
蔣總司今日內返京北上

蔣總司令譚主席及財交外三部長等均於昨晨六時五十分由京抵滬、蔣總司令日內卽須返京北上、(本報本埠消息)

大中社廿一日新鄉電　蔣中正電約馮玉祥■北京、馮復電允同行、

中國新聞社云、國民政府主席譚延闓、秘書長呂苾籌、總司令蔣介石偕其夫人宋美齡女士、財政部長宋子文、外交部長王正廷、次長唐悅良、交通部長王伯羣、大學院副院長楊杏佛、建設委員李範一、海軍司令部參謀長吳光宗、交通部秘書許修直等、均於昨晨六時五十分、由首都乘夜車抵北站、淞滬警備司令錢大鈞、兵工廠長張岳軍、均親至車站迎接、並派步兵二連、到站警衛、譚主席與呂秘書長下車最先、隨乘汽車至塘山路譚宅、蔣總司令偕其夫人、及宋部長等、由淞滬車站出站、彼時孔部長夫人宋藹齡女士適至、卽偕蔣夫人同乘汽車、逕往福開森路孔宅休息、其餘各要人均先後出站、聞蔣總司令及譚主席此次來滬、聞爲挽留中央委員丁維汾、一同回京、王外長來、係爲外交問題、與各方有所協商、蔣總司令面色較前稍瘦、身着淡灰綢袍、足穿布底走鞋、當下車時、各報記者卽叩以軍政大事、蔣隨走隨笑答曰、隨後再談、外傳昨日午後五時有何會議、係屬私人之晤談、蔣留滬二三日卽行返京北上云、

首都機關夏節放假
國府常會休會一次

(本報二十二日南京電)本日夏節首都各機關均放假一日、國民政府常會亦休會一次、

到北平後之閻錫山

(誠夫自京寄)

孔祥熙訪英美德使
私人酬應…晤談甚洽

(本報二十二日北平電)二十二日午孔祥熙訪問英美德三使、晤談甚洽、係私人酬應性質、

日兵竟欲盤踞不去
欲在我山東過冬

電通社廿一日東京電　山東派遣軍之駐兵已決定延期、有準備冬營之必要云、

鮑旅卽將開出關外
槍械由戰委會轉交
鮑昨午對所部訓話

馮玉祥派胡副官護送鮑旅全部、二十一日抵西便門外、與王士珍熊希齡等及商會接洽、昨晚在齊外東嶽廟過夜、槍械由戰委會轉交、正商送出北平辦法、使閻僉謂國府信用甚佳、對馮亦極諒解、表示滿意、(本報二十二日北平電)

鮑毓麟二十二日午至東嶽廟、對所部訓話、感謝國府當局、定日內出關、(本報二十二日北平電)

路透社二十二日北平電　鮑毓麟部下北兵前所繳出之軍械、現可發還、蔣作賓已表示贊成此辦法、鮑旅將由何路入滿洲、現尙未悉、

李鳴鐘任鄭州市長

大中社念一日新鄉電　劉治洲辭鄭州市長、馮委李鳴鐘繼任、

大中社念一日新鄉電　劉驥十九日自前線返新、向馮報告燕津現狀、當晚返順德軍次、

山西派定財會代表
馮電財部請接收三省財政

閻錫山派晉財廳長李鴻文赴甯、列席財政會議、(本報二十二日北京電)

大中社二十一日新鄉電　馮玉祥電宋子文請派員接收豫陝甘三省財政機關、

張作霖死後熱鬧
張作相籌備葬儀
孫傳芳亦想赴奉

東方社二十二日奉天電　任命張作相爲張作霖之葬儀委員長、舉行葬儀之日期及地點皆未定、各國領事館於今明兩日下半旗誌哀、

電通社二十二日奉天電　張作霖之死去所以祕密至今者、恐搖動當時由京津方面總退却之奉軍、葬儀二十五日在城內隍廟執行、從二十三日起開弔、

路透社二十一日奉天電　昨晚官場宣佈張作霖逝世、

東方社二十二日奉天電　第三第四方面軍已作第二期之退却、其最前線在欒亭、(譯音)大部隊在綏●、置總司令部於錦州、楊宇霆似往來於錦州綏中間、孫傳芳亦與楊共行動、意欲俟機赴奉天、

岳維峻電告勦平豫匪
索匪金娃已擒獲梟首

▲襄陽來電　各報館均鑒、頃據軍長張萬信報告、轉據馬指揮炳泰報稱、職督率各部、十九號跟踪追擊巨匪索金娃至滿林關附近、由我駐軍游旅長出關截擊、索匪乘汽車折向西馳、經張旅長長勝李營長鵬飛攔囘汽車、生擒索匪、緣該匪首前曾受傷甚重、不便行走、經閣紳王文泰及被害之肉票等認確爲匪首索金娃、卽日梟首示衆、此役斃匪肆百餘人、生擒六十多名、又奪獲男肉票二十二名、長槍四十餘支、手機關槍三架、盒子槍五十八桿、我軍張營長黎營長陣亡、連長輕重傷四人、至傷亡官兵俟調查確實再爲電報、隨派保董張治臣將十七號在魏寅集奪獲之肉票暫時無人招領之女票四百餘人小孩二百零三名護送至襄、乞暫送育嬰堂收養、以便佈告招領各等情、據此、查索匪金娃、自經馬文德編爲師長、調駐樊城、經我擊潰以後、其擾害地方之慘酷情形、言之痛心、聞者酸鼻、此次授首、人心大快、該匪屍身經完民寸磔喂犬、其積怨於人之深可見一斑、特聞、岳維峻養(二十二)、

▲襄陽來電　各報館均鑒、頃據張軍長萬信報告、轉據馬指揮炳泰報稱、職於六月十二日奉命率領張旅長何團長李營長王營長及追擊砲機關槍連進駐魏家集趙家集黑龍集一帶、據諜探及該地團總報稱、索匪金娃糾集各桿匪萬餘、盤踞念餘里、燒殺姦搶、備極慘酷、人民異常憤恨言時聲淚俱下、職亦爲之悽然、當派李鵬營爲先鋒、張長勝營担任中路、何樹嘉團王伯玉營担任兩翼、職親率追擊砲機關槍連、同時分途向各方進擊、十七號八鐘接火、激戰八小時、匪衆仍頑強抗拒、職以本地民團作嚮導、潛由追擊砲連繞過龍王爲襲擊匪巢、匪衆遂棄寨潰逃、經三面夾擊、斃匪七百餘衆、獲長槍二千四百餘支、馬一百二十多匹、生擒副桿首王金堂會同該地團總訊問一過、就地正法、據稱索金娃帶有重傷、乘汽車向鄧縣方面逃去、並獲案匪妻妾十三名、在各案內搜出男女票二千八百多名、職會同團紳王文泰等正在分別資遣回籍、一面命張旅率隊跟蹤追擊等情、據此、查索匪金娃盤據鄧宛十有六載、歷年以來、迭經各軍勦辦、迄未受大挫敗、本軍去歲及今正在滿林關一帶經兩次痛勦、將要殲滅、該匪竄至襄城、馬文德竟以師長委之、調駐樊城、致有占城燒殺姦掠之慘劇、言之痛心、經擊潰後、此輩乖復嘯聚鄧宛桿匪及少數土匪擾害地方、除令張軍長嚴令該指揮馬炳泰積極追勦、務絕根株外、謹此奉聞、岳維峻叩馬(廿一)

天津俄領署共黨未獲
僅獲手槍及文件

路透社二十一日天津電　聞昨夜蘇俄領署之被搜查、係傳作義訓令、聞傳得某重要方面之可恃消息、領署藏有共產黨徒及來復槍炸彈機關槍等、故有此舉、惟除普通領署武裝外、並未查見軍火、僅覓得若干文件耳、

電通社二十二日天津電　天津警備司令傅作義以天津俄國領事館有宣傳共產主義之嫌疑、派憲兵及警察前往搜查、除手槍以外別無所獲、惟押收手槍甚多

國際電訊

日本朝野念念不忘滿蒙
▲閣議…交換意見確定態度
▲民黨…通過對華議案六項

二十二日東京電　本日之常例閣議、就於滿蒙政策交換意見、結果、大體主張滿蒙政策、無論誰握東三省之政權、決不改變、現因張作霖逝世、其子張學良繼任、但日本政府之方針、仍照曩例、在滿蒙之日本之特殊權利、不問誰爲統治者、不得不承認之、自不待言、觀張學良之向日本求援、足知彼亦承認日本之方針、張作霖之逝世、雖已公布、但滿洲內部之治安、能切實維持、可以無憂也、(東方)

二十二日東京電　民政黨昨日召集緊急最高幹部會、通過關于對華問題、由六項所成之決議案、其要旨爲派遣軍隊不得不視爲最後之手段、玆者政府幷未盡何等之方策、遽行進兵、殊屬輕舉、政府于認爲中國官廳有盡其職責之誠意及努力時、應卽斷行撤兵、**關于在東三省之日本權利利益之保護**●**當期無所遺憾**●中國最近之情勢、其國內之和平統一、已有進步、殊可欣喜、希望其內修諸政、外尊國際信義、俾確保于列國間正當之地位、吾人對於中國全國國民之福祉所應寄與之友好的協力、當極其力以供給之、政府近因急于彌縫內政、致外交之失態、相繼而出、此乃吾人所以不能信任現內閣之對華外交者也、彼等已根基此決議從事具體的調查與研究、俾將來獲得政權時、可以貫徹此主張、(東方)

德國社會黨組閣
拋棄大混合主義

二十二柏林電　社會黨代表穆勒博士於六月十二日奉德總統命、組織新內閣、但現已拋棄其根據大混合主義組織政府之謀、因民黨要求普魯士內閣亦須改組、容納民黨代表也、(路透)

日人口中之美國
謂對日本已諒解

二十二日東京電　松平大使本日車次向記者團、發表宣言、聲言此次旅行之愉快、及因日本之新聞雜誌對於節子表示非常之好意、特述感謝之辭、又云美國政府因日本對於不戰條約表示贊意、非常善悅、對於山東出兵之事、美國之與論、初起因日本之行動係突發的、一時似受一動衝突、但日久之後、已諒解日本除欲保僑外、別無他意、美國報紙對於日本對滿洲之聲明書、亦諒解日本對於滿洲之情形、(東方)

法國將起閣潮耶
右黨對政府不滿
普恩賚請緩時日

二十一日巴黎電　衆議院今日集會、空氣緊張、有閣潮將起之謠、因政府所任命各委員會主席、在國會佔多數之右翼黨視之、爲擁護左黨之人物、故不滿意於政府也、總理普恩賚演說三小時半、末請國會如欲更換政府、請緩至下星期爲之、庶鞏固金融之計畫、得以通過、渠加佛郞價格恢復、將使法國工商業爲之擾亂、尙漲百分之二十、則法蘭西銀行在其所購外國匯兌上將喪失一萬兆佛郞至於佛郞鞏固勢必使生活代價增高之說、並不正確、普恩賚言及協約國債務、謂英法與美法之還債合同、不能無保留而批准云云、(衆大歡呼)(路透)

南斯拉夫農黨
與政府暫不往來
議員遇害之反響

二十二日塞京電　南斯拉夫國會遇害之兩議員、皆爲克羅蒂亞農黨之領袖、故柴格里白輿情激昂、死者靈櫬已由火車運往柴格里白、禮節隆盛、閣員及議員多人均隨送●**農黨與民主黨之國會混合團通過決議案**●**非俟現政府懲治罪人**●**及担保完全平等權**●**決不參與國會會議**●**或與現政府有何往來**、通過此案後、卽全赴柴格里白、柴格里白之人民因數方面對於死者不知敬禮、曾起暴動、致死三人、傷三十一人、警察七人亦在受傷之列、有咖啡館一影戲院一被衆攻擊、憲兵奉調彈壓、被迫開槍、(路透)

二十一日塞京電　克羅蒂亞首都柴格里白宣布南斯拉夫國會槍擊議員消息後、羣衆大怒、與警察衝突、警察無力抵禦、卒調騎隊將衆衝散、(路透)

諾比爾未尋得
阿孟曾等又失蹤
法俄派人往尋

二十一日瑙威京城電　著名北極探險家阿孟曾與法飛行家基爾巴前乘機往查諾比爾諸人、但自飛出後、未有消息傳來、不知落於何處、瑙威國防部已飭船往查、並通知俄國破冰船、請協助、(路透)

二十一日巴黎電　法國海軍部已令史特拉柯斯堡號巡艦及羅斯福號砲艦卽赴斯匹資堡、調查阿孟曾與基遜巴二人蹤跡、

日本之直訴者何多

二十二日東京電　今晨九時左右有一青年闖入赤坂離宮正門、被警衛兵所拘、審問之結果、知其人爲府下大森町製海苔爲業之成島晉松(二十七歲)、欲有上奏書箱、大意謂若京濱運河在大森方面施填河工事、則無海產物可採取、必致有多數人失業、甚以爲憂、遂企直訴、(東方)

雅典烟業工潮擴大

二十一日雅典電　烟草業罷工人與僱主之和解辦法、雖有不久可成立之望、但工潮愈趨愈惡、因鐵路雇員電氣與自來火工人開會、已決定不加警告而罷工也、(路透)

蘇俄政治之一大變動說
共黨中央執委會之新宣言

據莫斯科方面消息、目下開會中之全俄共產黨中央執行委員會已發出宣言、此宣言與蘇俄政治制度大有關係、如果實現、共產黨之原定計畫卽有一大變動、否則蘇俄之政潮亦必不免於一大糾紛、其宣言內容約有三端、

一、黨體之民主化、
二、對於幹部之政策及政府當局之施政、一般民衆應有批評之自由、
三、打破黨派專制及各機關人員之官僚化、

(按)此等主張原係特羅斯基一派之主張、幹部派積極壓迫特羅斯基派之結果、徒增該派之反感、而該派不但在民衆方面極有勢力、在共產黨內、其基礎亦頗鞏固、最近該派積極活動、又有捲土重來之概、幹部派有鑒於此、乃幡然變計、查近年以來、蘇俄政府之穀物購買政策、全歸失敗、致一般經濟陷於重大危機、國際資本主義既未少衰而反極增進、國內大農勢力頓見盛增、黨內各機關則有官僚化之傾向、發生一種變相的帝政時狀態、加之黨內互訌不已、當局乃出於改變方向之一途、如果成爲事實、則世界歷史上將呈一大轉換機運云、(世界)

邵力子等
昨對蘇省各縣指委演講

(本報二十二日南京電)邵力子陳果夫張道藩 余井塘二十二日下午在中央大學對蘇省各縣指委演講、

太原昨日慶祝北伐勝利

(本報二十一日太原電)二十二日舉行之慶祝北伐勝利大會已推定趙戴文、韓克溫、苗告寶焦金鏜王則鼎爲主席團、

蘇省府
議決下月起禁絕鴉片
▲七十三次會議通過之議案

南京快訊、江蘇省政府委員會、於二十一日在委員會議室開第七十三次會議、出席委員鈕永建張乃燕何玉書何民魂高魯茅祖權陳世璋陳和銑劉雲昭葉楚傖、主席鈕永建、紀錄丘譽、上午八時五分開會、主席恭讀總理遺囑後、開始討論、其經過如下、一、報告事項、一、國民政府令發獎勵工業品暫行條例仰飭知照、二、馮總司令銑電復謝本府刪賀電、三、甘肅省政府爲濟南慘案通電反日並請一致抗爭、四、平涼第二十一師師長陳毓耀電告參加北伐、五、主席報告、昨接新疆來電楊增新已樹青天白日旗服從國府命令、二、討論事項、一、內政部咨爲省府與滬市劃分區域治權一案、定二十三日下午二時在部會議、會同商決、請派定代表出席案、決議、仍推六十八次會議派定之代表出席、二、中央大學函復私立成烈體育專門學校未奉大學院令准立案、請撥款補助一節、礙難照准、至烈士所辦學校、可否由貴政府量予維持之處、仍候核奪施行案、決議、函請中央大學派員查明核辦、三、中央大學函復核議分配東灌縣學產辦法情形祈查核案、決議、推茅委員劉委員陳委員世璋審查由張委員召集開會、四、北伐已告一段落禁烟籌款辦法應如何善後以昭大信案、決議、一、自七月一日起本省實行禁絕、二、由民政廳通令各縣依法嚴厲執行、三、呈請國民政府自七月一日起、取消財政部禁烟條例、並咨內財政部、五、(略)上午十時二十五分散會、(卓二十一日)

九牛牌 二虎牌 肥田粉 招請經理

本行中國首創發售泰西名廠出品九牛牌二虎牌肥田粉多年牌子最老貨價唯一滋養力保證充足用於各種五穀植物發育速旺農產豐收已用各農人咸稱功效偉大名馳遐邇今因普及便利農民起見招請經理倘有各縣各埠各鎮各鄉之商店願爲經理批發者請投函本行接洽業宏利鉅幸勿失之交臂仿單章程函索卽寄上海北界路一七三號電話北四五三

肇豐行啓

特別市普通市組織法（續）

（第四章特別市參議會）第二十二條、特別市得設立以市民代表組成之參議會、任期二年、每年改選半數、前項參議會、得於特別市成立一年後、由國民政府斟酌市政設施情形、核准設立、第二十三條、特別市參議會之選舉法另定之、第二十四條、第十七條第一項第一款至第四款事項、於經市政會議議決前、應交特別市參議會審議、第二十五條、特別市參議會、關於市政興革事項、得提出建議案於市長、第二十六條、特別市參議會、推舉議長副議長各一人、任期一年、第二十七條、特別市參議會、每年開常會兩次、每次會期、以一月爲限、前項常會經參議會議員過半數之同意、或市長認爲有必要時、得延長之、但不得過十五日、市長於必要時、 招集參議會特別會議、第二十八條、特別市參議會之議事仔則、由該會另定之、第二十九條、特別市參議會得依全體議員半數以上之同意、將該會通過之議案、請求市長交付市民複決、此項請求、如被市長拒絕、參議會得請求國民政府裁決之、關於前項複決之程序、另定之、第三十條、特別市參議會、認爲市長違法失職時、得依全體議員三分二以上之同意、向國民政府請求罷免、（第五章特別市財政）第三十一條、左列各款定特別市收入、由特別市政府征收之、一、土地税、二、土地增價税、三、房捐、四、營業税、五、牌照税、六、碼頭税、七、廣告税、八、市公產收入、九、市營業收入、十、其他法令特許征收之税捐、第三十二條、特別市政府於前條各項税捐外、新課税捐、須經國民政府核准、第三十三條、特別市於必要時得、募集市債、但須經國民政府核准、第三十四條、特別市之會計、依審計法受審計分院之監督、但第三條第一項第一款所指之特別市、應受審計院之監督（第六章特別市監督）第三十五條、國民政府各行政部院及建設委員會、於其主管事務、對於特別市之命令或處分、認爲違背法令或踰越權限者、得呈請國民政府停止撤銷或變更之、第三十六條、特別市政府怠於履行其法定職務時、國民政府合行政部院及建設委員委員會、得呈請國民政府糾正之第三十七條、國民政府主管各行政部院及建設委員會、認爲特別市各局局長有溺職情形時、得呈請國民政府罷免之、第三十八條、特別市政府與省政府發生爭議時、由國民政府裁決之、（第七章附則）第三十九條、本法自公布日施行、各特別市在本法公布前成立者、應於本法公布後兩個月內、遵照本法改組、

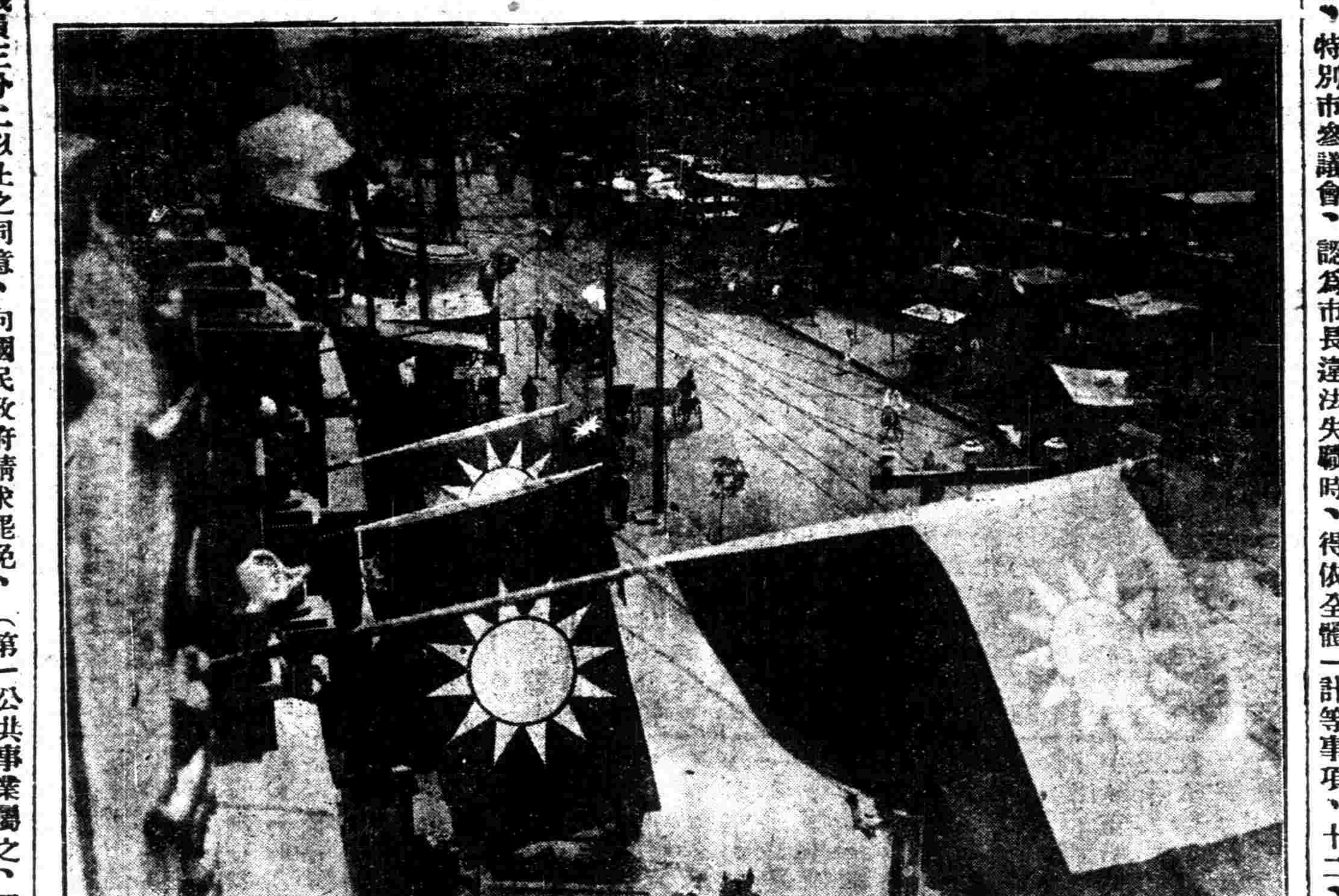

□北平東四牌樓之青白旗□

（誠夫寄）

普通市組織法

（第一章總則）第一條、市直隸於省政府不入縣行政範圍、第二條、市冠以所在地地名稱某市、第三條、凡人口滿二十萬之都市、得依所屬省政府之呈請暨國民政府之時許、建爲市、第四條、市區域之劃定變更及擴大、由市政府呈請省政府核定之、第五條、本法不適用於特別市、已劃入市之地域、不得脫離本市、以建立他市、（第二章市之職務）第六條、市於不抵觸中央及省政府法令範圍之內辦理左列事項、一、市財政事項、二、市公產之管理及處分事項、三、市土地事項、四、市農工商業之調查統計獎勵取締事項、五、市勞動行政事項、六、市公益慈善事項、七、市街道溝渠堤岸橋梁建築及其他土木工程事項、八、市河道港務及船政管理事項、九、市交通電氣電話自來水煤氣及其他公用事業之經營取締事項、十、市內公私建築之取締事項、十一、市公安消防及戶口統計等事項、十二、市公共衛生及醫院菜市屠宰場公共娛樂場所之設置取締等事項、十三市教育文化風紀事項、第七條、市區域內之國家行政事務、中央不直接辦理時、得委託省政府辦理之、市區域內之省行政事務、省政府不直接辦理時、得委託市政府辦理之、（第三章市政府組織及權限）第八條、市設市政府依中國國民黨黨義及中央與省法令、綜理全市行政事務、第九條、市政府於不抵觸中央及省法令範圍內、對於全市行政事項、得發布命令及單行規則、第十條、市設市長一人、由省政府呈請國民政府任命之指揮並監督所屬職員、市長爲荐任職、第十一條、市政府設財政局土地局社會局工務局公安局、於必要時市政府得增設衛生局教育局港務局、第十二條、市政府各局分掌左列事務、一財政局、第六條第一款第二款所包含之一切財政事項屬之、二社會局、第六條第四款至第六款所包含之一切土地工商公益等事項屬之三工務局、第六條事七款至第十款之一切工程及其他公共事業屬之、四公安局、第六條第十一款之一切公安事項屬之、五、土地局、第六條第三款之一切土地事項屬之、六、衛生局、第六條第十二款之一切衛生事項屬之、七、教育局、第六條第十三款之一切教育文化風紀事項屬之、八、港務局、第六條第八款之一切河道港務及船政事項屬之、第十三條、在未設衛生局之市、第六條第十二款之事項、由公安局掌理之、在未設教育局之市、第六條第十三款之事項、由社會局掌理之、在未設港務局之市、第六條第十款之事項、由工務局掌理之、第十四條、市政府各局設局長一人、由市長呈請省政府任命之、局長准受荐任職待遇、第十五條、市政府設秘書處掌理文牘庶務、及其他不屬於各局專管事項、秘書處設秘書長一人、由市長呈請省政府任命之、秘書長准受荐任職待遇、第十六條、市政府得設置參事二人、由市長呈請省政府任命之、輔助市長掌理關於法令起草審議及市政設計之事項、參事准受荐任職待遇、第十七條、市政府依事務上之需要、得聘用專門技術人員、第十八條、市政府關於特殊事項之調查或研究、得由市長聘任專家組織臨時委員會、第十九條、市政府設市政會議、由市長秘書長參事各局局長組織之、第二十條、左列事項應經市政會議議決、一、關於秘書處與各局之組織細則事項、二、關於市單行規則事項、三、關於市預算決算事項、四、關於新課税捐募集市債及公共事業之經營事項、五、關於市政府各局處間權限爭議事項、市長認爲必要時得將其他事項提交市政會議審議、第二十一條、前條第一項第一款所指之細則、應由市長呈請省政府核准備案、第二十二條、市政會議開會時、以市長爲主席、第二十三條、凡設有第四章規定之參議會之市、由參議會選舉代表四人加入市政會議、任期二年、每年改選半數、前項代表之被選者、不以參議會議員爲限、第二十四條、市政會議隨時由市長召集、但至少每月開會一次、市政會議之議事細則、由該會另定之、（第四章市參議會）第二十五條、市得設立以市民代表組成之參議會、任期二年、每年改選半數、前項參議會、得於市成立一年後、由省政府斟酌市政設施情形、呈請國民政府核准設立之、第二十六條、市參議會之選舉法另定之、第二十七條、第二十條第一項第一款至第四款事項、於經市政會議議決前、應交市參議會審議、第二十八條、市參議會關於市政興革事項、得提出建議案於市長、第二十九條、市參議會推舉議長副議長各一人、任期一年、第三十條、市參議會每年開常會兩次、每次會期以一月爲限、前項常會經參議會議員過半數之同意、或市長認爲有必要時、得延長之、但不得過十五日、市長於必要時、得召集參議會特別會議、 第三十一條、市參議會之議事細則、由該會另定之、第三十二條、市參議會得於全體議員半數以上之同意、將該會通過之議案、請求市長交付市民複決、此項請求、如被市長拒絕、參議會得請求省政府裁決之、關於前項複決之程序、另定之、第三十三條、市參議會認爲市長違法失職時、得依全體議員三分二以上之同意、向省政府國民政府請求罷免、（第五章市財政）第三十四條、左列名款、定爲市收入、由市政府增收之、一、土地税、二、土地增價税、三、房捐、四、營業税、五、牌照税、六、碼頭税、七、廣告税、八、市公產收入、九、市營業收入、十、其他法令特許徵收之税捐、第三十五條、市政府於前條各項税捐之外新課税捐時、須經省政府核准、第三十六條、市政府於必要時得募集市債、但須經省政府之核准、第三十七條、市政府之會計依審計法受審計分院之監督、（第六章、市之監督）第三十八條、省政府各廳廳長及大學區校長、於其主管事務、對於市政府之命令或處分認爲違背法令或逾越權限者、得呈請省政府停止撤銷或變更之、第三十九條、市政府怠於履行其法定職務時、省政府各廳廳長及大學區校長、得呈請省政府糾正之、第四十條、市政府與縣政府發生爭議時、由省政府裁決之、（第七章附則）第四十一條、本法於各特別區置市時準用之、第四十二條、本法自公布日施行、在本法公布以前成立之市、應於本法公布後兩個月內遵照本法改組、

川局內幕複雜

呂超在武漢政分會之報告

漢口特約通信、多難之川中局勢、大爲吾人所注意、祇以道路窵遠、消息沉滯、眞相至爲難得、現川中代表呂超、因事來漢、昨十八日、參加武漢政治分會第四次 總理紀念週、報告川中現勢、至爲詳盡、亟爲紀述於下、爲關懷川局者告、（下爲呂同志演說）、

主席各位同志今天主席教兄弟來報告四川的局勢、現在就將過去一切的情形、簡單報告一下、四川在歷史上是佔了一箇很重要的位置、他向來有一種先亂後治的情形、 但是天下未亂蜀先亂、 天下已治蜀未治、 這兩句話把四川活活表現出來了、 現在北京克復、 北伐快到成功、 而四川內面、 仍在鬧亂子、可以說中國內容如何複雜、 四川也有如何複雜、四川的局勢、 簡直是全中國政治的縮影、 今欲

中國國民黨政綱

中國國民黨是領導國民革命以求中國之自由平等

國民黨之民族主義有兩方面之意義一即中國民族自求解放二則中國境內各民族一律平等

國民黨之民權主義於間接民權之外復行直接民權（創制複決罷官諸權）

國民黨之民生主義其最要之原則不外二者一曰（平均地權）二曰（節制資本）

對外政策第一條 凡自類放棄一切特權之國家及願廢止破壞中國主權之條約者中國皆將認爲最惠國

對內政策第二條 確定縣爲自治單位自治之縣其人民有直接選舉權及罷免官吏之權有直接創制及複決法律權

中國國民黨上海特別市黨部宣傳部

杭州短簡

▲總司令部總參謀長何敬之氏、於前日來杭、現已公畢、於今日離杭返京、

▲省市政府提倡清潔運動、今日午後二時起、在新市場舉行大掃除、全市民衆齊集路旁參觀、極爲熱鬧、

▲本市公安局長何雲以今日爲舊歷端節、各工廠均循例休息、防務因此吃緊、自上午九時起、巡察大隊全體出發、扼要駐守、並分別梭巡、

▲省政府昨據長興縣長電告、該縣大幫土匪、經省防軍痛剿後、已向宜興蜀山方面逃竄、現已着手調查戶口、肅清匪患、

▲浙省指委會、向中央建議四大要政、一、萬不可濫收軍隊、二、應切實裁減兵額、三、改募兵爲徵兵制、四、節軍費以作建設費、

▲浙省會剿皖匪、昨由省防軍司令部派定第一團蔣傑部担任、屯溪方面、第二團杭毅部担任績溪方面、第三團蔣伯雄部担任廣德方面、

▲財政廳長陳其采、前日赴滬、出席經濟會議、現因端節已屆、於昨夜由滬返杭、定星期日仍須赴滬、

▲杭州市長陳屺懷、因受某種刺激、遽萌退志、聞已向省政府認出辭職之說、

▲浙江民衆反日運動委員會、昨函滬上反日團體、以杭地現存仇貨、行將滅跡、而滬地仇貨、仍絡繹私運來杭、務請嚴厲檢查、勿任偸運來浙、以示堅決抵制、

▲中央組織部長丁維汾氏辭職赴滬休養、現因愛慕西湖風景、於今日由滬來杭、（銳二十二日）

蕪湖短簡

▲卅七軍教導師軍政兩部暨各界代表一千餘人、二十日下午一時、在中山路露舞台開會、追悼在郎宜剿匪陣亡官兵、由陳家孚師長主席、報告勦匪經過情形及追悼會宗旨、全體兵士唱哀歌、各界致讀祭文、獻花果、該軍士官佐陳憲章等演講、全場滿掛挽聯哀章、開會時合奏哀樂、甚爲悲壯嚴肅、

▲皖籍在魯被擄國軍黃鎮榮等十七八人、由青島運滬後、刻已由軍委會令淞滬警備司令部派員將其解送回皖遣散、於二十日抵蕪、由市公安局會同商會、先將收容於東嶽廟內、日內即可給資分別遣散、押解回籍、

▲皖省政府以各軍在皖招兵、當茲匪氛不靖之際、恐易惹起糾紛、特電令蕪市公安局轉電告四十六軍方軍長等、以後各軍募兵、除靈璧等九縣外、皖南各縣概不能招兵、

▲蕪總商會以布商公會函告、工商部已宣布自十五日起、土布一律免稅、藉以提倡國貨、而蕪關刻仍照常征收、特函請蕪關郭監督、飭令大江口常關實行遵令停征、並將十五後所收稅款、一律發還、以符功令、

▲皖商聯會據該縣電告、涇縣被匪居戮軍民五百餘名、除已掩埋者外、尚有陳尸未殮者四十餘名、災情奇重、嗷嗷待賑、特爲具呈省府、乞迅另委賢明縣長、馳赴撫輯遺黎、俾教導師李營得專事剿匪、鞏固地方、

▲頃據合肥電告、六安又被匪陷、績溪來電則言、匪勢挺進、徽甚危險、兩邑同鄉、因又分電軍委會省政府乞援、催軍進剿、

▲宣南繁當蕪五縣聯防會議、因宣城代表未到、迄未正式開議、惟蕪縣長張咏緘、已與南繁當三縣代表開談話會數次、擬訂五縣聯防規則十六條、會銜呈報省政府備案、三縣代表刻已先後離蕪、

▲省政府頃頒發各縣縣長失守城池懲處條例、令知蕪湖縣政府查照辦理、又令市公安局自六月份起、將該局收支一律公布、實行公開、由地方監督審查、（二十日嘯）

蚌埠短簡

▲豫匪由六安退出後、即竄擾霍、頃經一軍九軍四十大軍各部隊、四面兜勦、不能立足、有向北竄擾消息、正陽現關又有風聲鶴唳之勢、地方防軍、已加緊防範、

▲此間世界紅萬字會蚌埠分會、以此次六安麻埠、迭遭匪禍、地方災重奇重、居民流離失所者甚衆、莫不嗷嗷待哺、特發起籌賑救濟、擬於日內邀集各界代表、開會募捐、

▲財政部皖北檢查烟苗局、成立將近三月、原定比額三百萬、現在收入相差尚多、特派委員分赴各縣催解守提、

▲皖北淮鹽官運局局長張志韓、在蚌辦理鹽運、已有數月、該局近奉財政部令另委林友善接替、各科即趕辦移交、林於日前到蚌、蒞局接事、

▲財政部安徽煤油特稅蚌埠分局局長吳士儉、到任未及一月、總局現又委區孟覺來蚌接充、區於二十日到局接事、宣誓就職、

▲鳳陽關監督鄔肇明、近鑒於蚌埠缺乏中學校、擬仿蕪湖關辦法、設一鳳陽關中學、經費由監督公署、提抽撥給、現正計劃籌備、

▲蚌埠市公安局長萬崑山、蒞任以來、對於治匪、頗爲認眞、現爲嚴密查察起見、特設調查處、分期調查本埠戶口、處長倪仲屏、現正派員實行調查、

▲入夏以來、天氣旱燥、附近各縣、產生蝗蟲甚多、田禾被咬壞者不少、十九日上午九時、有大批飛蝗自南而北、午後五時、又有蝗蟲成羣、由東南向西北飛去、

上海銀行公會會員 商辦 廣東銀行有限公司廣告

本銀行完全係商辦在香港註冊法定資本金香港洋一千一百萬元已收足資本金八百六十餘萬圓另存公積金八十五萬圓 總行設在香港另設分行於上海紐約舊金山廣州濱角漢口及代理處於天津北京英京日本小呂宋京洋等處專營銀行業務及一切儲蓄交易格外克己如蒙惠顧無任歡迎上海分行地點英租界甯波路八號電話中央一七七六號一七七七號一七七八號

中國通商銀行總行廣告

本銀行創始前清光緒二十三年招集商股資本額定規銀五百萬兩實收規銀二百五十萬兩專活期定期往來各種存款抵押信用各種放款及匯兌等一切銀行業務本埠南北市分支行兼各種儲蓄手續便捷利息優厚印有詳章取索即奉如蒙惠顧無任歡迎上海黃浦灘七號營業室一六一三八會計室一〇二七八電話經理室一〇五九三電報掛號三七七三

老雙妹牌生髮油

價目 大號每瓶六角 二號每瓶三角六分 三號每瓶二角四分 四號每瓶一角二分

本行暢銷卅餘年各省均設枝行

各埠廣洋貨店均有發售

廣生行有限公司啓

把他完全說出來、爲時間所限、不能一一畢舉、暫分黨務、政治、軍事、三端、向諸君報告、

▲黨務方面　四川在民國九年以前、革命的績成尙好、到民國九年以後、革命的力量、可說是完全消滅、同時軍閥的勢力、也就奮飛突躍了、民國以來、四川沒有享過兩年的安甯、他的變亂狀態、好像是循環的、大家都是佔據地盤、不相上下、黨務政治、尤其談不上、每變亂一次、人民的痛苦、增加一次、九年前的四川、政權是完全操諸黨人、九年以後、完全操在軍閥手裏、後來弄得大家無主義、所以一切就沒辦法

▲政治方面　四川只有軍事、沒有政治、因爲省政府未成立、一切政治、都由軍人辦理、凡教育實業等、都以軍事爲標準的、談起財政的情形來、恐怕全世界全中國、沒有這樣腐敗的紊亂的、蓋造幣廠非常之多、差不多人人都可以開鑄的、至於錢糧、則預征到民國三十年、其餘的苛捐雜稅、層出不窮、弄到民不聊生、這是多麼可笑和痛心咧、

▲軍事方面　說到軍事、更無成績可言、三民主義、尤不必談了、四川軍隊、部分甚多、最少的有一萬數千人、賴軍較多一點、至於田劉各軍、起碼有三萬多人、乃至四五萬人、二十萬人三十萬人不等、其軍費並沒有預算、只要有錢就買槍、更無所謂什麼軍紀訓練了、又四川各軍的組織、亦非常紊亂、或有軍長、或有總指揮的、其官階之多、誠有出人意料者、舊年政府派兄弟到四川接洽、目的是希望他們參加北伐、大家將防城打破、合作起來、但是人人很同意、而畢竟做不出來、他們都是爲着自己的利害切身、有時要利用政府時候、就覺得他服從命令、否則就老實不客氣的硬幹、

四川的情形、如此特別、所以不得不表面出之、兄弟希望大家注意到四川的問題、因爲英美各國、都提着四川是中國是巴黎、很想伸張其勢力、不要以爲北京下了、就可以漠視一切了、尤希望四川的武同志、趕快覺悟、一改從前的積習、這個重大的責任、正所謂「匪伊人任」、以上所說、兄弟是以黨員的資格、並沒有主觀的作用、要請大家原諒、(十九日松)

浙省府歡宴黨國要人

杭訊、月之十九日晚、省政府全體委員、在省政府大禮堂歡宴錢司令大鈞顧軍長祝同繆委員斌及各夫人與女公子等、陪客有黨部全體委員、及各機關領袖、共計賓主四十四人、席間賓主互有演說、於樂聲悠揚之中、時間以高談偉論、倍形歡暢、比散筵已九時三刻、茲將各人演說、分別略紀如次、

▲何主席歡迎辭　今日浙江省政府同人、歡迎錢司令顧軍長及繆委員、辱承光臨、同人甚覺榮幸、錢司令在革命史上、北伐戰史上、建立殊勛、不能殫述、以最近之事實言之、上海華洋雜處、共產黨潛伏滬上、蓋無日不在密謀搗亂之中、賴錢司令坐鎮其間、部置周密、使逆謀無形消滅、北伐無後顧之憂、此尤彰彰在人耳目者、顧同志前任一軍師長、由閩而浙而蘇、與孫張逆軍作戰甚力、近在山東指揮第九軍、於召兒莊陳縣界首諸役、摧破強敵、致使餘逆潰不成軍、京津佔領、易如反掌、繆同志一面擔任中央黨部委員、努力黨務、一面主持軍委會經理處、籌畫軍處、使極充實、北伐軍事、幸無因餉項困難致有停滯之處、現在北伐完成、國家統一、三同志因抽一日之暇、來杭視察、本席謹代表浙江三千萬民衆、對此勞苦功高努力革命工作解除民衆苦痛之三同志、表示感謝、此今日歡迎之第一層意義、錢顧繆三同志追隨總理及蔣校長努力革命、歷有年所、且均爲創辦黃埔軍校之元勛、有軍校而後有教導團、有教導團而後有國民革命軍及北伐三同志努力教育革命青年、致有今日之革命成績、此今日歡迎第二層意義、三同志不唯爲事功家、且於政治軍事之研究、極爲精深、故其發爲事業也、蓋覺充實而有光輝、今天來杭視察、必有能給同人以可資楷模之教訓、此今日歡迎之第三層意義、推今夕之宴、係屬臨時籌備、頗多簡慢、聊將杯酒表示敬意、

▲錢大鈞演說辭　此次到杭參觀、承主席及各委員盛宴、甚慚愧、浙江有優美之風景、來遊者、皆有樂而忘返之概、現在省政府委員、及黨部委員、更以革命精神、處理斯事、致遊人尤有風景不殊、而革命空氣、倍覺緊張之感、兄弟前次過杭、因接防忽促、不及參觀、此來亦因祇有一日之暇、但能遊覽山水、不復餘暑、到各處觀光、然就所見道路整齊、警察精神、誠可爲黨治下之模範者、兄弟職在防守淞滬、與浙省壤地相接、故於欽佩各位治浙政績之餘、尤望各位於防務上、多賜指導與聯絡、是所至幸、

▲顧祝同演辭　承賜宴甚感、去年由閩過浙時因張逆宗昌部在蘇、故忽促赴前方作戰、一年來無暇來浙、還因京津克服、所部移駐津浦南段、稍能抽暇來浙參觀、此時訓政開始、建設爲重、此嘗謂破壞易而建設難、不知破壞時四周俱係敵人、必須將敵人一一擊破、方能前進、其間犧牲必甚大、若建設時則不然、但汰去腐化惡化分子、便易設施、我國以革命軍北伐以來、不二年已將軍閥打倒、破壞工作、已告完成、此後開始建設、苟以打倒軍閥之破壞精神臨之、建設國甚易易、江浙受戰禍較小、文化財富、又向爲全國冠、此後在建設上、所負之職責甚大、

▲繆斌演說辭　去年曾隨何主席到杭、別來已一年餘、每於報紙上、得覩浙政府及黨部之設施、深覺計畫完備、堪作楷模、屢欲復來觀光、總憾未能、今日得閑前來、眼所接觸之印像、一則風景秀麗、使人愉快、二則馬路清潔、警察整齊、足見浙省秩序與治安之良好、復聆蔣代主席及蔣委員大教、益致欽仰、信乎浙政之美、非江蘇可以企及、不圖別甫一年、浙江竟有此偉大之進步、且過去一年、猶是軍政時期、已有如許之建設成績、實屬不易、現在北伐已告一段落、以後工作、尤爲重要、個人以爲最重要者、莫如保障革命之成功、若不將已獲得之成功、設法保障、則以前犧牲與努力、盡付東流矣、保障之法、愚見以爲即在努力建設、非建設則國民革命爲無意義、非建設則三民主義無由實現、昔之革命成功者、以黨與民衆合作、故爾打倒軍閥、宜如摧枯拉朽、以後建設、仍須黨部政府與民衆合作、則其成就、必不下於以往之破壞成績、希望浙江將來完成之建設事業、逐一完成、俾江蘇與各省、皆大効法、

▲蔣伯誠演說　適才承錢顧兩軍長及繆委員賜教、半係指導、半屬誇獎、同人對指導各節、深爲感激、謹以十二萬分誠意接受、對誇獎諸點、狠覺慚愧、第以黨員及政府委員立場、雖愧未逮、然極亦願自勉、故於愧恧之餘、仍復感謝不置、浙江幸處後方、秩序較安、然因援助北伐餉需、財政困難、建設事業、未能多所舉辦、江浙兩省、恆爲國人所連稱並提、視爲兄弟之省、而江蘇實浙江之老大哥、錢司令駐節淞滬、繆委員兼任江蘇省政府委員、顧軍長亦將自前線可還、駐軍蘇省、以江蘇人文之盛、財富之雄、復得三同志之經營擘畫、定可蔚成盛治、模範全國、尙盼對小兄弟之浙江、多加提攜、尤以滬杭同軌密邇、防務上更盼錢司令多賜指導、俾務防鞏固、地方幸甚、國家幸甚、

宋子文報告整理部務經過

(續前)

最近三個月之工作

第十一章　金融

金融與財政關聯之密切、近世稍治財政學者、類能知之言之、而於戰時之關係尤鉅、本部有鑒於此、故特設金融監理局、使金融與財政息息相通、大之可收輔助之利益、小之亦可除籌款之隔閡、三閱月來、頗有相當效果、茲舉其重要之事於左、

一、監理銀行　前部長孫科辦理銀行事項、保從檢查官商合辦及有發行權之各銀行着手、嗣因銀行公會表示不滿、停止進行、改擬從註册入手、訂定補行註册簡章、外國銀行首由遠東銀行遵照章程、請求註册、發給執照在案、此皆外國銀行向金融監理局註册之嚆矢、又中國銀行組織發行準備檢查委員會、亦經令行金融監理局加入檢查、據有報告、此又爲本國銀行就範之初、

二、舉辦交易稅　前部長孫科擬辦交易稅、因上海各交易所聯名呈部反對、未及舉辦、子文抵任後、繼續進行、交易所聯合會允卽遵章增加營業稅、當經擬具交易所稅條例、呈奉鈞府核准公布在案、該項稅款、依條例之規定、預算全年收入約有洋三四十萬元之譜、現在爲試辦時期、將來擬修改交易所法規斟酌情形、再定相當稅率、以益收入、並對各所爲愼重之檢查、以防匿漏稅款、及各所發生非法操縱危害商場各情事、

三、取締儲蓄公司儲蓄會　有獎儲蓄、跡近彩票有害社會之經濟、亟須遵嚴取締、惟此種儲蓄會、或爲外國人所創設、或設立於租界、皆爲我國法權所不能及、最近上海惠利銀公司發行有獎儲蓄券、迷經設法禁止推行華界及內地、又上海萬國儲蓄會營業更甚、流弊更大、吸收現金至二千餘萬之多、曾擬先從檢查入手、逐漸取締、無如擬於外交情勢、尙未定有扼要辦法、至將來對於本國銀行所附設之儲蓄部帶有給獎性質者、亦擬一律設法禁止、但其進行程序、則應併入於銀行註册、與檢查同時辦理也、

四、釐定一切金融法規　職部現將銀行公會章程銀行稽查章程取締紙幣條例取締銀行職員章程金庫條例金劵條例國幣條例國幣施行細則造幣廠章程、逐一審查修改、並新訂票據法草案、惟此項法規關係金融前途至鉅、必須適合時宜、方能推行盡利、故擬延聘專門人才若干人組織專門委員會、詳細討論、斟酌完善、卽行呈請鈞府核定公布、

五、整頓幣制　吾國幣制、向極紊亂、現擬先從統一國幣模型入手、曾屢請工程師精繪總理像國幣圖案、托由與國工廠範製新模、又據金融監理局條陳整頓造幣廠治標辦法三條、頗稱扼要、(一凡開鑄各項新式幣、須將新幣之種類成色模型及其鼓鑄理由、作成說明書、呈部令行職局核議、未經職局核議呈復之先、不得逕行鼓鑄、二經部批准照鑄、須將開鑄及停鑄日期、分別通知職局、三鑄成之幣、應將幣樣檢送職局、以供化驗、如發見成色不合制者、得令停鑄)、卽經令飭各廠遵照辦理在案、現在杭州南京兩造幣廠、先後開鑄、命將所造新幣、隨時檢送一二枚、由金融監理局轉交商銀兩會化驗、以明成色、而昭信用、並計劃將原有各種劣幣、嚴禁行使、以謀幣制之統一、(未完)

皖商電陳匪患

▲請卅七軍班師回皖
▲南陵桐城先後吃緊
▲日艦橫行長江一帶

十九日蕪湖函、皖南匪患、近日蔓延及繁(昌)南(陵)舒桐六等縣、蕪湖訛言四起、居民多有遷避京滬者、繁昌五華山二次被匪佔據、附近東倒村桂家村、均遭慘刧、現因救兵開到、人心稍安、六安各公團電告縣長邢元偉昏庸縱匪情形、該縣被焚三千戶、擄票三千口、豫匪焚掠奸淫之酷、甚於民二白狼之禍、乞本分災救患之義、代爲宣傳請願募捐云云、關於長江水上防務、華陽水警一區長黃傑民、因該區前次失刧、已被總局看管、蕪第三區長李春森、因其部下吞沒匪贓、已被省方電召赴省責問、此間教導師亦函提該區在事人員與匪對質、今日警訊傳來、南陵城防異常吃緊、蕪總商會鑒於皖省匪勢猖獗異常、特於昨晚開聯席會議、公決除釐理蕪湖商團厚加獎勵、以圖自衛外、特分電請中央政府、暨軍事委員會、及蔣總司令、電調陳調元師回皖、以資坐鎮、一面電致陳調元鑒核准行、原電云、南京分送國民政府軍事委員會、蔣總司令鈞鑒、竊查皖省自卅七軍奉令北伐、地方防務、歸卅七軍教導師担任、惟因幅員廣闊、兵力無幾、以致分布難週、不免顧此失彼、郎涇六安、相繼失陷、燒殺淫擄、無所不爲、繁昌五華山內、嘯聚六幫股匪、四出搶刧、村舍一空、近竟白晝攔刧、蕪湖南陵往來商輪、綁殺搭客數十人、甚至蕪埠相隔數里之遙、時聞搶案、各縣告急文電、滿載報章鈺泉等側聞慘狀、殊切杞憂、伏念第二軍團陳總指揮、前曾担任三省勦匪司令、功績在民、自領卅七軍軍長兼皖政主席以來、治軍撫民、全皖愛戴、現値北伐完成、前方工作可告段落、用持代表陳情、仰乞俯念皖省三千萬生靈、日處水深火熱之中、迅電陳主席班師回皖、以資鎭懾、而主皖政臨電不勝迫切待命之至、蕪湖總商會會長湯鈺泉、副會長吳正塵叩、又本日下午五時有日本第十六艦隊十二號十六號等驅逐艦四艘、下駛過蕪時、故意開足馬力、附近新隄碇輪船、均遭其浪激損壞云、(嘯)

各地新聞

蘇州

▣龔區長赴宜勦匪

日前吳江縣沿太湖之廟港、發現大股土匪、經水上公安隊第三區龔國樑區長、督隊痛勦擊散後、詎宜興縣之蜀山、又告匪警、龔區長係兼任二區區長、責無旁貸、除已電令二區各隊、馳往蜀山痛剿外、前日又抽調第三區之游擊隊一中隊、並振威靖平兩巡艦、於昨(二十二)晨由龔區長親自督帶、前往指揮進勦、

▣請卹陣亡之巡官

水上公安第三區十五隊三分隊四號船巡官白長清、本令赴吳江縣勦匪、在廟港附近與匪激戰、中彈陣亡、茲悉龔國樑區長以白故巡官任職有年、勦匪緝盜、均有特殊勞績、不圖此次勦匪、竟奮不顧身、慘遭陣亡、查該故巡官母老子幼、且身後蕭條、情殊可憫、故卽查取白故巡官履歷、及迭次勦匪勞績、並此次戰事死難情形、繕具表册、呈送水陸公安管理處、請予轉呈省政府、按照警官陣亡條例從優議卹、並給遺族年金、以慰幽魂、

▣木機潮完全解決

木機業工友、因資方剋扣工資、發生同盟罷工、旋由縣政府召集仲裁會議、公決勞資另訂工價標準、其以前所扣工資、由資方一律補發、得勞資雙方代表同意後、簽訂草約、各工人於次日(二十一)先行復工、詎是日一部份工友、因各緞莊不用官尺而用點尺、(點尺每尺加三點或五點每尺加三分或五分)認爲工人受虧、要求承認永久取銷點尺、始全體上工、而一部分工人、且擁至瑞泰祥緞莊、取得點尺、並將該莊夥友錢如元、扭住綁傳至工會、事經東二分所巡官所知、深恐釀成意外、乃飭警將錢如元極力救護脫險、帶至東二分所、各工友以巡官出而干涉、於是蜂擁至東二分所、圖與巡官爲難、更有好事工人、將公所中之軒轅偶像、(係木機供奉認祖師)舁至分所胡鬧、幸公安局報得告後、卽派保安技術各隊馳往、始將各工友解散、此時總工會亦得到消息、卽由陳正才卞壽彭至木機工會調解、市公安局殷石笙局長、亦偕同北區署長王仲衡、南區代理署長鈕則彬、率帶隊警、到會彈壓、經殷局長召集各工友切實勸導、曉以利害、並允許會同縣政府重行釐訂官尺、以除流弊、罷工期內之工資、當代爲力爭、由資方照給、各工友認爲滿意、均稱頌殷局長體恤工人、允予照常開工、惟昨爲端節、決定今日(二十三)全體復工、

▣公安局慶賞端陽

昨爲重午節、蘇州市公安局長殷石笙、特於午正十二時開聚餐會、宴請寅僚、惟爲提倡儉德計、菜僅四大碗、餐後、由殷局長演說、多勗勉之詞、並有技術隊表演國技、最後合攝一影而散、縣公安局並無慶賞佳節之舉、惟鄭局長因念在押佃戶、値此端節良辰、或興思家之嗟、爰每一佃戶給銀半元、爲午節餐資、並令押佃所主任、教授各佃戶湖農歌曲、以資感化而解沉悶

無錫

▣聯防區捕獲共匪

駐防懷上市黃土塘鎮之縣公安隊一分隊長易實山、於前日據人密報、謂有前在已被奉令正法之共黨要犯吳春生、曾當副首領之張香林、近忽潛行回鄉、匿張家橋地方、請卽派隊拿辦、易隊長據報、隨卽率帶隊士二十名趕赴張家橋、將張香林一名捕獲、卽由易分隊長派隊押解來城、報告第二中隊部查核、當由鄧中隊長備文轉解錫澄武宜四縣聯防區部、由顧區長飭派員假預審、張香林不承認係副首領、惟稱曾由匪首吳春生介紹入黨、參加胡厚春周德新等家暴動搶刦不諱、顧區長因於昨日將其解送縣政府、下午四時許由殷承審員開庭訊問、張供年二十歲、張家橋人去冬由吳春生前來接洽介紹入黨云云、殷君據供、卽諭令收押、

▣殺人犯在錫就逮

江北人陳文生陳貴喜、迭次在滬搶刦、並殺害巡捕、此次松滬警備司令部、在滬拘獲陳之同黨數人、並起獲手槍、各犯供出陳等匿居無錫西門外迎龍橋後面草蓬內、該司令部於前日派偵緝長石瑞祥持文來探帶同眼綫乘車來錫、赴公安局投文、包公安局長據文後、於昨晨七時派偵緝隊長倪谷生等前赴迎龍橋草蓬內、將陳文生陳貴喜兩名捕獲、帶隊盤問、承認搶刦殺人不諱、當由包局長備就復文、交石偵緝長、押解赴滬歸案訊辦、

嘉興

▣陸初覺昨已開釋

我禾忠實黨員陸初覺、去秋因被嫌疑、逮押陸軍監獄署、屈指迄今、已七月有半、茲悉當局因有何主席據上海錢警備司令之請、來電請保、故已於二十日開釋、恢復自由、在杭州小有勾留、不日卽可旋里、一俟家務稍理、卽將赴滬養病、蓋久羈囹圄、精神頗爲疲憊之故、

▣禁烟機關撤銷說

此間禁烟機關、因省政府已現停頓狀況、故亦有風雨飄搖之勢、除檢查所已先撤銷外、其戒烟藥料公賣處、及禁烟局、亦已從事結果、有不日撤銷之說、

奉賢

▣捲烟稽徵所合併

本邑捲烟稽查、前由南匯總包商、將東西劃分兩區、定名爲第八第九支所、現因東鄉之第九區成績平常、故於本月起、統歸西鄉第八區之湯曉仁辦理、所有手續徵收費、仍定每小匣一釐云、

溫州

▣開始調查戶口

永嘉縣政府、昨奉民政廳令、調查全縣戶口、限八月末日竣事、造册呈報、王縣長奉令後、卽會同溫州警察局、聯合組織調查戶口辦事處、於縣政府內、專司其事、縣長王訪漁、爲正處長、警察局長劉鎔墳、爲副處長、業已開工作、不日手調查云、

▣日艦一艘離溫

自濟南案件發生、日本藉口護僑、先後派第十四驅逐艦隊、谷風號、江風號兩驅逐艦來溫、茲悉谷風號、奉令他調、於十七日離甌、現僅一艘江風號停泊江面云、

黨務

總理遺囑

余致力國民革命凡四十年其目的在求中國之自由平等積四十年之經驗深知欲達到此目的必須喚起民衆及聯合世界上以平等待我之民族共同奮鬥現在革命尚未成功凡我同志務須依照余所著建國方略建國大綱三民主義及第一次全國代表大會宣言繼續努力以求貫徹最近主張開國民會議及廢除不平等條約尤須於最短期間促其實現是所至囑　孫文

中央常會通過之條例兩種
設置黨報條例　指導黨報條例

（中央社）前日中央第一四八次常會通過關於黨務條例兩種分誌於次、

▲設置黨報條例

（第一條）爲發揚本黨主義使民衆瞭解政策政綱及領導輿論起見、中央及各級宣傳部、得設置日報雜誌、或酌量津貼本黨黨員所主辦之日報雜誌、（第二條）、凡中央及各級宣傳部直轄之日報雜誌、其主管人員及總編輯由中央或所屬之黨部委派之、（第三條）、凡各級宣傳部直轄之日報雜誌及受本黨津貼之日報雜誌社組織大綱、工作計劃及職員名册、均須送呈所屬黨部審核、併轉呈中央宣傳部備案、（第四條）、凡各級宣傳部直轄之日報雜誌及本黨津貼之日報雜誌、須按月呈報工作報告及預決算案於所屬黨部、依次轉呈中央宣傳部、（第五條）各級宣傳部設置日報以一種爲限、但雜誌得依環境之需要酌量辦理、（第六條）、凡請求各級黨部津貼之日報雜誌、須按中央頒布之補助黨報辦法辦理、（第七條）、凡中央及各級宣傳部直轄之日報雜誌及受本黨津貼之日報雜誌、其言論內容、均須遵照中央頒布之指導黨報條例、（第八條）、本條例如有未盡事宜、由中央宣傳部隨時呈請中央執行委員會修正之、（第九條）、本條例由中央執行委員會議決施行、

▲指導黨報條例

（第一條）爲指導本黨黨報言論統一宣傳起見、制定本條例、以資依據、（第二條）、本條例所指導之黨報爲下列三種、（一）由中央及國內外各級黨部所主持者、（二）由本黨黨員所主辦而受黨部津貼者、（三）完全由本黨黨員所主持者、（第三條）、由中央宣傳部特設指導黨報委員會、專司黨報之設計管理審核考查及其他一切指導事宜、其組織法另定之、（第四條）直屬於中央之各黨報、由中央宣傳部直接指導之、其屬於各級黨部之各黨報、得由各級黨部秉承中央意旨指導之、但須按月向中央報告之、（第五條）中央及各級黨部對各黨報除將所定各項宣傳綱要及方略儘先發給以資遵守外、並應隨時指示宣傳要旨、以爲立論取材標準、（第六條）中央及各級黨部或政府對各黨報、除充分供給各項宣傳材料外、並應予以採訪消息之特別便利、（第七條）各黨報須按期寄送刊物全分於中央及所屬黨部宣傳部審查、（第八條）中央及各級黨部宣傳部審查後、認爲有須更正之處、各黨報須絕對服從、（第九條）各黨報除紀載眞實消息外、並須利用各項事實闡揚本黨主義及政策、（第十條）各黨報須盡量用理論的、事實的、藝術的方法宣傳本黨主張及政策、（第十一條）各黨報須盡量根據本黨主義及政策、用理論的、事實的、藝術的方法、闢除糾正一切反動誤謬的主義及其政策、（第十二條）各黨報須盡量宣揚本黨及政府所有法律制度、建設計劃等、以利推行、（第十三條）各黨報須盡量介紹與實現本黨主義政策有裨益之理論、政策、制度、設施等、以資參考、（第十四條）各黨報須盡量採用語體文、俾一般民衆易於瞭解、（第十五條）各黨報須盡量刊行科學文藝教育社會建設等副刊、以資宣傳、（第十六條）各黨報消息務求正確、價值務求低廉、寄遞務求敏捷、（第十七條）各黨報須遵守下列之紀律、一、本黨主義及政策爲最高原則、二、須完全服從所屬各級黨部之命令、不得爲一人爲一派所利用、三、對於各級黨部及政府送往發表之文件、須儘先發表、不得遲延或拒絕、四、對於本黨應守祕密事件、絕對不得發表、（第十八條）各黨報如有違背前條各項規定者、本黨得按情節輕重分別辦法如左、一、警告、二、撤換負責人員或改組、三、取消津貼、四、停刊若干日、五、查禁、六、懲辦負責人員、（第十九條）本條例如有未盡事宜、得由中央宣傳部隨時呈請中央執行委員會修正之、（第二十條）本條例由中央執行委員會議決施行

河北省指委會成立宣言

中國國民黨河北（卽前直隸）省黨務指導委員會昨發出成立宣言云、本黨是代表全體被壓迫民衆的黨、本黨所領導之國民革命、乃爲全體被壓迫民衆謀利益的一種革命、所以本黨之基礎、應設在民衆利益之上、必須本黨能領導民衆擁護本黨、本黨所領導之國民革命始能完成、民衆所希望之利益方能實現、是以民衆是否擁護本黨、則完全視本黨能否領導民衆革命、與夫能否眞正爲民衆謀利益以爲斷、溯自本黨　總理孫先生逝世至今、革命工作、屢遭挫折、其間因共產黨之分化離間、兆成甯漢分裂之局、腐化份子復乘機竊取黨權、遂有特別委員會之產生、以致忠實黨員、不能見客、而假革命反革命份子得以乘機而起、黨員之行動、既不一致、主義之解釋、復不正確、入黨乃爲權利之機宜、革命遂成終南之捷徑、如此狀態、非特不能崇黨權、亦且無以對民衆、更何能得民衆之信仰與擁護、彙以共產黨徒之潛伏暴動、腐化份子之陰謀抨擊、帝國主義者之聯合反攻、殘餘軍閥之窮極壓迫、以致本黨命運、危如累卵、國民革命、行將中斷、建設事業、實現無由、人民利益豈能得、回憶本黨　總理致力國民革命四十餘年、創造救國之三民主義、武裝同志、犧牲無量數之頭顱、俾全國三分二之民衆得見靑天白日、經惡化腐化之反動、致本黨威信掃地無餘、至今言之、曷勝心痛、

此次中央四次全體大會、指示本黨各級黨部最重要之點、卽已往之狀況、在乎黨籍混亂、黨基不固、故整理黨務、爲目前最重要之工作、而整理各地黨務之方法、唯有由中央派人赴各省區舉行總登記、總考查、總訓練、以期組成健全之下級黨部、所謂釐定黨籍、鞏固黨基是也、因此遂有各省黨務指導委員之選派、

河北省黨務、自十三年本黨改組以來、卽爲CP把持、舉凡黨中重要工作、皆爲CP握得、外冒中國國民黨之名、陰行中國共產黨之實、以共產黨之理論、解釋三民主義、以共產黨之立場、領導民衆、欺騙農工、誘惑靑年、其間雖不乏本黨忠實黨員、然勢孤力單、甘被壓迫而已、

迨至十六年夏、本黨發現共產黨陰謀實據、實行淸黨、妥派本黨忠實同志九人爲本省黨部臨時執行委員、來省組織黨部、因鑒於共產黨勢力之堅固、黨員思想之偏激、非有正確之宣傳、嚴格之訓訓、嚴密之組織不可、於是團結同志、努力奮鬥、本黨之眞正精神、始得表現、黨員對於主義、始有正確之信仰、而民衆對於共產黨之暴動陰謀、始有覺悟、對於本黨之偉大態度、始漸認識、

四次全會以後、中央派定河北省黨務指導委員九人、除依照中央規定宣誓就職外、業於五月十五日在本省黨部正式成立黨務指導委員會、唯是匪定黨籍、鞏固黨基、責任至爲重大、必須黨務指導委員會領導正確、全省革命同志努力工作、始能不負中央此次整理黨務之囑望、幸中央此次對於入黨務之整理、已定有具體辦法、本委員會同志、自當絕對遵循、本省革命同志、素有訓練、在共產黨與軍閥兩重壓迫之下、久經鬥爭、亦必能在嚴守紀律之下共同奮鬥、以完成中央之使命、

此次中央整理黨務之意義、首在釐定黨籍、鞏固黨基、而釐定黨籍之方法、則爲「嚴格登記」、本委員會秉承中央命令、所有中央指派之任務、絕對努力實行、而對於登記工作、誓本中央命令及決議案切實奉行、具大無畏之精神、不妥協、無顧忌、不爲障礙所阻、不爲威武所屈、一切黨逆力謀剷除、革命勢力、庶可集中、誠以爲公開各省、黨內份子惡腐不齊、意志行動不一、是黨員人數愈多、黨內糾紛愈大、如此狀態、非實行嚴格登記、而黨務無以整定、本省黨務、向處於祕密工作之下、投機腐化份子、雖鮮能混入本黨、而登記之工作、仍必極端嚴格、至於登記之方法、當依中央所頒布者、另行公布、茲從略焉、

鞏固黨基之工作、則關係本黨根本、益爲重要、謹將本會之具體意見、臚列如下、本省革命同志、努力進行、

一曰嚴行訓練。

凡眞正革命之黨員、對其所信仰之主義、必須根據眞正之理論、明確之認識、本黨黨員對於所信仰之三民主義、宜詳細研究、意義力求明晰、認識務求正確、絕不可以共產主義、無政府主義、國家主義等、牽強附會、此訓練之目的一也、國民革命之完成、決非短時間內所能實現、凡我同志、必須有澈底之革命決心、勇猛精進、百折不撓、時時提高革命勇氣、鍛鍊革命意志、使每個黨員均成爲革命驪場上之殊死戰士、此訓練之目的二也、革命大業、在時時求得最大效能、以促社會之迅速進化、將來國家一切創造事業、皆賴本黨同志担負、凡本黨同志、平時培養革命能力、以備担負遠大之革命工作、此訓練之目的三也、凡黨員之行動言論、皆須表現本黨之正確精神、以爲全國民衆之表率、言行偶一不愼、則使民衆對本黨失去信仰、故本省同志、又須增高自身信用、堅固自身操守、雖一言一動之微、務期爲民衆法、此訓練之目的四也、本黨黨員、數逾五億、苟無紀律維繫、則仍爲一盤散沙、黨的力量又從何而表現、故黨員對於本黨之紀律、須絕對服從、黨員行動、始能統一、黨的基礎、始能穩固、此訓練之目的五也、

二曰嚴密組織。

一黨力量之大小、運用之靈滯、全在組織嚴密與否、故必須使各級黨部皆有健全嚴密之組織、然後黨之力量始能集中、民主集權之制、始能運用、以黨治國、乃有實現之可能、國民革命、方有成功之希望、

三曰統一宣傳。

本省黨務、前爲共產黨所把持、宣傳方面、盡爲共產黨之謬論、自本黨淸共以來、本黨言論、始漸統一、本委員會、今後對於宣傳工作、當本統一宣傳之原則、對於黨內之宣傳、務必使黨員有一致之信仰與主張、對民衆之宣傳、務使其盡其可能參加國民革命、對於國外宣傳、務使根據本黨之對外政策、依照　總理之遺訓、使其明瞭本黨之態度、以達本黨廢除不平等條約之目的、

以上三者、皆本委員會認爲目前最緊要之工作、本省革命同志、須知吾人處此風雨飄搖、黨國危急之秋、亦正本黨忠實同志踔厲奮發之時、遵　總理之遺教、固黨國之基礎、不容懷疑、不容顧慮、堅決意志、鍛鍊精神、站在整個的三民主義及國民革命立場之上、以與全世界一切反革命勢力相搏鬥、俾本委員會釐定黨籍、鞏固黨基之任、得以澈底完成、中央整理黨務之目的、得以圓滿達到、本委員會願本此意與本省全體同志合力圖之、謹此宣言

京市黨部檢舉戰地政委會劣跡

（中央社）南京特別市黨務指導委員會、以戰地政務委員會、自成立以來、措置荒謬、京津下後、該會又大肆活動、公然與北京官僚相妥協、濫用職權、特於本月十九日第二十一次常會、決議呈請中央取消、情形已誌前報、茲又探得該會呈中央之原文、照錄如下、亦可見內容之一斑矣、原文云、呈爲呈請將戰地政務委員會、迅予取消、以慰衆望事、竊查中央前因統一戰地政治指揮起見特設立戰地政務委員會、處理戰地政務、乃該會自成立迄今、不特成績毫無、而措置尤多荒謬、民衆嘖有煩言、職會早有所聞、因未得眞相、故不敢率爾檢舉、近據濟南慘案外交後援會代表團、面稱該會份子複雜、腐敗已達極點、職員共有一千餘人、盡屬舊時之貪官汚吏、種種設施、非特不能力圖改革、且有更甚於軍閥之官僚、例如該會所委派之滋陽縣長程某、在該地舉行擁護蔣總司令完成北伐大會時、因該地人民宋某演說、有整頓地方財政、及打破從前土劣勾結貪官汚吏之惡習等詞、卽將宋某非法逮捕、雖歷經該地民衆團體之呼籲、亦屬無效、又蔣總司令布告、廢除苛捐雜稅、萬衆歡悅、深慶解除痛苦之實現、乃該會所委派之各地財政專員、征收不特悉照舊章、且對於張逆宗昌所征收之討赤特捐、竟亦繼續徵收、民衆有據理責問者、卽對曰我們不管討赤不討赤、祇知道有這項特捐、就收這特捐、是故山東民衆、莫不怨聲載道、其他如泰安縣政府及公安局之公然吸食鴉片、財政處人員、包定全兗州飯舖、而不許旁人插足之闊綽行爲、尤屬舉不勝舉云云、又查最近京滬各報、稱北京官僚三千餘人、紛紛進謁戰地政委會主席蔣作賓、大肆活動云云、總稽上述切屬實情、而報紙所載、益資證明、該會如此行爲、不特使民衆失却對於本黨的信仰、而對於革命進行上、亦有極大之阻礙、此應請迅予取消者一、再現在京津相繼底定、軍事亦將告結束、嗣後各地行政、自有各地行政機關主持辦理、該會在事實上、已無再行存在之必要、又查戰地黨務指導委員會之設立、情形與該會完全相同、今戰地黨務委員會、旣明令取消、該會亦事同一律、何得獨異、此應請迅予取消者二、職會據此理由、特於第二十一次常會、一致決議、呈請鈞會將戰地政務委員會、迅予取消、以解民懸、而慰衆望、無任盼切之至、謹呈中央執行委員會、

一區反日遊藝會今日舉行

本市第一區黨部爲擴大喚起民衆起見、定今日下午假南市少年宣講團舉行反日遊藝會、已誌昨報、茲採得遊藝節目及担任表演之校名披露如次、一、反日運動（愛羣）、二、喚起民衆（巽輿）、三、濟案的小覺悟（思敬）、四、孤雛恨（東明）、五、小雙簧、（思敬）、六、可恨的白軍、（東明）、七、國恥歌的獨唱（思敬）、八、啞劇（倉基）、九、雙簧（農壇）、十、劇目未定（梅溪）、十一、可憐的秋香（羣賢）、十二、可恨的日軍（南區）、十三、舞蹈（南區）、十四、兒童歌劇（時化成）、十五、一個病人（西成）、十六、雙簧（敬業）、十七、小兵勇（西成）、十八、弱者的勝利（敬業）、十九、別忘記（西成）、二十、三簧（敬業）、二一、忍辱和雪恥（萬竹）、二二、抵抗（萬竹）、二三、愛國的小學生（萬竹）二四、爲國犧牲（青年良友社）二五、經濟絕交的勝利（萬竹）、二六、武術（敬業）

六區指委會紀念沙基慘案告民衆書

昨日本市第六區黨部發表一沙基慘案告民衆書、茲照錄如下、其文曰我們毫無抵抗的寄生民族、在最近三年的中間、不知道被碧眼兒郎、慘殺了多少、尤其是五卅血淚所烘染的沙基慘案、更足以表溫帝國主義者的凶殘、而使爬虫生活的人類、得到最深刻最沈著的印影、雖廣州的殘餘碧血、不知已葬送到何方去了、但沙基烈鬼的靈魂、和殉義的忠氣、至今猶貫注在我們民衆的心坎上所以我們紀念沙基慘案、決不僅是開大會、呼口號、發傳單、便算完事的、必須更進一萬步、把我們的血腥總結算、在最後五分鐘熱度中、來和帝國主義者淸一淸舊賬、

不過我們要和帝國主義者算總賬、必須在我們堅忍苦門中、先打倒門前的木屐兒郎、同時並把掛羊頭賣狗肉的赤帽先生、一一打倒、然後才有充分提議的可能性、所以我們於六二三紀念聲中、不得不希望我們一斑民衆、澈底覺悟、而下一十年生聚十年教訓的忍戰決心、古語說得好、「將軍欲以巧服人、盤馬彎弓故不發」、我們站在忍辱負重的今日、勢不得不盤一回馬、變一回弓、去求最後的唯一勝利、

我旣說到這地步、我還有最重要的一句話、就是我們所抱定的經濟絕交、卽是平和戰爭的犀利工具、無論世界任何戰具、都是不能對抗的、所以沙基慘案的光榮歷史、至今猶保留有杯葛戰爭的一頁、我們今日的紀念六二三、並不是替廣州同胞流淚、是替我上海民衆、引起一個最大的責任、和顯明的目標、因爲沙基慘案的原動力、是五卅熱血所烘染的、五卅熱血的噴輿、是日本帝國主義者所轟裂的、所以我們紀念沙基、固然不要忘記了英帝國主義者、同時還要追溯禍首、不要放鬆了日本帝國主義者、但空言的紀念、是沒有效果的、所以我們放膽說一句、我們上海民衆、趕快集合在本黨的旗幟下、去學廣州杯葛戰爭的持久性、而與日本帝國主義者、爭最後五分鐘的勝負、這就是我們的唯一希望了、第六區黨部指導委員會、

鄂省指委會調查教育現狀

（漢口快信）湖北省黨務指導委員會訓練部、現奉中央執行委員會訓練部通告、着手調查省市區黨務教育機關、各級學校黨外教育、各種社會、一、各種圖書館閱報室及揭示處壁報、二、博物館、陳列館、勸業場、展覽會、三、動物園、植物園、公園、兒童樂園、四、各種講習會、函授學校、職業外習教育機關、職業指導所、盲啞學校、平民學校、暑期學校、各種宣講機關、五、各種體育會、各種公共體育場、各種國技團體、六、各種俱樂部、各種娛樂場所、幻燈電影戲院、音樂會、說書場、其他遊藝場所、七、感化院、乞丐收容所、孤老院、救生局、濟良所、瘋人院、育嬰堂、節孝堂、八、各種公共衛生機關、禁酒會、拒毒會、放足會、九、（其他社會教育機關）、教育各學校或團體童子軍等之現況、先從武漢入手、連日派員將武漢各級學校、各機關、各團體之名稱地址、主管姓名、先後調查淸楚、並發出通告與調查表、請各學校查塡、現對於名稱地址各項、巳經調查告竣、正在編造册籍、分發各項通告、及各項調查表、限各團體各學校於收到後五日內、據實塡寫、寄送該部、並聞於各項表册彙集後、尙須派員分途按表切實調查、再行彙報中央、以便從事訓練工作云、

浙省黨務指委會對縣市指委訓練講演大會

第二日（續）

▲陶希聖演講建國大綱

今天到此與各位來討論建國大綱、建國大綱詳細講是不易的、今天來講五點、一、建國大綱的重要、二、科學的根據、三、三時期內的黨的地位、四、三時期內的民衆的地位、五、建國大綱的內容、

先說一、總理遺囑上說的建國大綱、建國方略、三民主義、及第一次全國代表大會宣言、尤其是建國大綱爲最重要、因爲他最明瞭而且具體、非特如此、而且是本黨最高的規定、我們知道三民主義是本黨的最高原則、但實現這原則、却非做不可、而建國大綱就是一種方法、可是決不是一樣的、國民黨想實現三民主義、乃是最適於中國的、因爲建國大綱是最高的方略、所以我們一定要如此做、共產黨之竊三民主義、研究系之解說三民主義、都容易給他們混過去、但建國大綱却絕不能給他們混過去、所以我們現在如研究建國大綱、同時在思想上行動上都很有意義、建國大綱非特黨員間互相關係得很密切、卽與非黨員也很密切、民衆的要求是什麼、在什麼程度、什麼時期應當實行什麼、在建國大綱上都很具體的定着、若不照此建國大綱去做、民衆就可根據這而來責備黨、這是與非黨員的關係來觀察的、至於黨與黨呢、更緊要了、國民黨是民主集權制、所以下級一定要服從上級、同時上級要根據下級黨部的意見、這就是說一定要得客觀的環境上去施行、而上級黨員然後一定要服從、一方面不可反對上級黨部、一方面又可自由發表意見、這種關係的最高的原則就是三民主義和建國大綱、一切當以最高原則爲標準、黨員不可盲從、但也不可自由、（以上是講建國大綱在本黨的重要）

二、總理的定建國大綱、並不是隨便的、乃是根據各種背景而產生的、總理因歷次奮鬥的經驗、所以定出建國大綱、並且告訴我們說、不依此做是要失敗、我們都知道有三時期、一、軍政是破壞、把反革命剷去、二、訓政是建設起一切、三、憲政是要把國家建好起來、而所以產生此三時期者、乃全是根據科學的、並不是隨便講的、革命爲什麼產生、當然是爲着經濟政治社會上各種不安苦痛所致、所以革命就是求這種不好的制度好起來、中國反動勢力、除封建思想之反動勢力外、還有外國之帝國主義、在這種條件之下、自然是產生革命了、反革命用政治的力量來維持壞制度、一方面又用思想的力量來維持制度、所以我們革命黨就要第一步用武力掃除一切、一方面用主義來建設一切、革命的力量完全是由沒有政治力量的民衆產生的、但這種爲什麼能產生呢、這就是根據民衆要求的原故、所以我們看建國大綱、完全是一、武力掃除一切、二、主義建設一切、我們知道反動勢力、並不是個人、乃是他的制度、中國有許多年的沿革、根因了封建反動勢力、所以我們如不破壞了之後、就建設起來一定也可以恢復舊狀、反革命派有錢有勢、很可以煽惑民衆、因此在軍政完了時、就產生了這種困難、救濟困難、就是要建設、照建國大綱的建設、建國大綱的訓政時期、在民生主義上要平均地權、節制資本、然後革命勢力才能穩固、而反革命勢力才能消滅、如此革命民衆才可受憲政時期的益惠、所以建國大綱一方面是總理的經驗的結晶、一方面是客觀的要求、非特爲中國、且也爲世界、

三、二十五條內沒有講黨員在那時應當做什麼、可是很可看出仔細來、建國大綱不特是建國最高原則的底定、而且是黨對於政府的知道、我們要知道武方、並不是個人可以造成的、乃是靠宣傳、所以在軍政時期革命的武力就是靠民衆、而使民衆產生武力的乃是黨、訓政時期的要政爲調查戶口等等產業第一也是要政府去行的、政府當去實行的、發展的事情、一般人就說這是政府的事情、其實不然、訓政時期的最高機關乃是中央黨部、由中央黨部才產生國民政府、所以中央黨部乃是政治指導的最高機關、表面上是國民政府進行、其實使這進行的却是中央黨部、政府有力量進行、而賦與這力量的却是黨、所以這裏很可看出黨與政府的力量、這不特中國如此、外國也如此、不過名稱不同罷了、比如外國國會的議案却是先受黨的指示的、就是很明顯的例、何況中國是以黨治國的國家、政府是革命的政府呢、所以在訓政時期乃是要使人民受四權的訓練、什麼人去訓練、就是黨、什麼人去施行、就是黨、至於憲政時期呢、有些人說此時的政權要交給國民大會、這可不錯、可是不一定如此、憲政時期是憲政的實施、而憲法內容的綱領、却是建基於三民主義上的、所以在沒有頒布憲法以前、一定要國民黨員來根據三民主義起草的、

訓政時期與憲政時期與黨的關係是不同的、訓政時期的制度上看有「政權」、進行上看是「黨指導」的、至在憲政時期、那政權是交給國民大會了、由國民大會去行使政權、運用政權、在國民大會裏領導他、國民政府裏也領導他、這是從本國看的、從世界上看、也不能沒有黨的、因爲所謂世界的大同理想還沒有實現、

四、建國大綱與民衆的關係、在普通講、一國可以有許多黨、一黨代表一階級的利益、各自進行、而在中國却不同、中國國民黨是代表革命的民衆的、所以黨的力量就是從民衆產生的、因此有兩句話、一、黨所得民衆的力量指示政府、二、政府受黨的力量去建設民衆、所以在革命進程中、不特黨與政府有力量與地位、民衆也有力量與地位的、在軍政時期民衆行動是反對軍閥、反對惡勢力、來破壞他、民衆不是補政府力量的不足、而且用四萬萬人大家做皇帝、民衆在訓政時期除開政府去訓練外、民衆的活動不外是破壞與建設、在訓政時期好像不須破壞、且須建設、其實不然、因爲帝國主義還不絕的進攻、政府的力量沒有這樣大、所以非靠民衆不可、同時遺留下來的反勢力、也要民衆去指示政府、同時把民族民權與民生去建設起來、在憲政時期、有組織的國民大會全靠民衆的、所以在憲政時期還是要去活動、總之、軍政訓政憲政三時期、什麼時期都分不開、離不開、黨、政府、民衆、在什麼時期都是相互進行、互相因果而聯絡的、

五、建國大綱內很明白的規定、現在因時間關係、不能把內容詳細解釋了、

▲樊仲雲演講（國際現狀與中國革命）講到國際現狀、就要想到國際政治的中心、國際政治中心、最重要的在歐洲、現在慢慢地移到遠東了、移動歷史、由地中海大西洋而至太平洋、現在政治的重心可是還在歐洲、大平洋還在將來、歐洲之

政變、影響及於全世界、國際情形、在歐洲自大戰後、局面大變、在那時協商國間、形成對抗的局面、大戰原因、亦卽發生於此、對抗的原因、乃因法、英、德、俄諸國皆係帝國主義與資本主義的衝突、茲略約列表如下、

法德對抗——小協約之構成
英俄對抗——反俄防綫之設定
法意對抗——巴爾幹之角逐
英美對抗——經濟勢力之消長

同時此項勢力對抗之衝突、更有反帝國主義資本主義之勢力發生、俄國因受壓迫而革命、但中國的革命性質、是爲民族解放而起的革命、與俄國之革命顯然不同、統括起來說、中國的革命、來打倒割據的軍閥才能民族獨立自由、如十八世紀凱富爾一樣、中國革命是發生在次殖民地位、俄國革命是要打倒資產階級的、中國革命要打倒帝國主義、中國革命要求獨立自由、還有不同的、中國革命是民生主義的革命、以前我們民衆沒有權、現在從軍閥官僚手裏奪來、打倒官僚政治與俄國之無產革命不同、國內誰爲反革命、誰是革命勢力、且看國內戰爭、奉直：等都由帝國指使、待革命軍起、他們反動軍隊便聯合起來阻止革命軍、我們知道國際國內割據、本黨是代表被壓迫的民衆、聯合被壓迫的勢力、要打倒壓迫勢力的、全世界被壓迫的弱小民族就是土耳其波斯等、我們聯合作長戰線去打、被壓迫的人數比壓迫者多、能夠團結、帝國主義便很容易打倒、同時歐洲非洲南美亦都有弱小民族、我們也應該聯合、但要注意、俄國也是反帝國的、我國對俄國的態度如何、現在俄國的政策、並非共產、因爲他們知道共產不適宜、現在用新經濟政策、與民生主義相仿、、不過俄國國內向右傾、而國外仍向左激進、不論那處、殺人放火、故反帝國政策、我國的態度很難定波斯亦如此、因遠東而震動影響到歐洲、現在我國的革命軍戰勝了、英國大恐、爲要保持他在遠東的勢力、要和日本親好起來、但我們只要自己起來、革命成功、獨立起來、別國也要受影響、向來我國的外交都是被動的、這是很大的缺點、以後站在自動的地位、便可以支配全世界了、

第三日

昨日（二十二日）爲浙江省黨部對各縣市指委訓練講演大會之第三日、上午有梅思平同志講五權憲法之研究、段錫朋同志講演全國黨務狀況、下午許紹棣同志演講中國民族運動、茲分別錄下、

▲梅思平演講（五權憲法之研究）、略謂五權憲法、在本黨理論中是佔很重要的地位、總理講三民主義、都是一樣的並提、不過對於三民主義的理論、發表得狠充分、而五權憲法、沒有多大的發揮、所以講演五權憲法、也比較的困難、今天所要講的、可分爲（一）三民主義和五權憲法的關係、（二）五權憲法政治的歷史的研究、（三）五權憲法之法律研究、

現在先講三民主義和五權憲法的關係、三民主義和五權憲法、現在成了一種很流行的名詞、好像三民主義和五權憲法、是一個並行的東西、實則不是的、五權憲法不過是三民主義中民權主義的一部分、照另一方面講、五權憲法實是三民主義的保障、整個的三民主義能實行與否、都全賴五權憲法的力量、才能使三民主義上於軌道、因爲一時代有一時的思想、時代的思想、就是主義、但要這主義成爲制度化、法律化、那非得使這主義化成法律不可、如十八世紀盧騷的民約論、到法國革命時、根據民約論發表人權宣言、才能使民約論發生力量、孟德斯鳩的三權分立論、經美國革命成功、將他制成憲法、和現在蘇俄將馬克司主義制定蘇俄的國憲、都是一個例子、

二、五權憲法在政治的歷史的地位、都是很重大、用政治的眼光去觀察、現代政治「權」和「能」的不能分別、歐美資本制度底下的虛偽民治制、用「能」的力量壓到「權」的力量、都非用五權憲法去救濟不可、此五權憲法中的權能分別論、實爲古今中外政治家觀察不到的政治哲學的一種、（詳見新生命月刊中梅同志做的五權憲法編）、

三、用法律的眼光來觀察、五權憲法在一般法律家的普偏眼光中、都不免起三種懷疑、從前總理會對日本某法律家講五權憲法、、講了二星期、那個法律家還是不懂、後來和幾個中國的法律家謂這問題、也都是不贊成、自十九紀主張政權集中以來、世界上三權分立的國家、都已漸形變化、歐洲各國、乃簡直把行政權放置在法之下、行責任內閣制、所以五權憲法、還再加上二個權、這確是使一般機械式思想的法學家起懷疑的、不過 總理當日對於這問題也很少具體的發表、總理有偉大宏遠的眼光、對這種細微組織、沒有表示罷了、（本日本會中尚有段錫朋演講「全國黨務狀況」、許紹棣演講「中國的民族運動」、明日登載）、

教育

中大通令六十一縣 尅期組織教育會 限文到一月內一律成立

中央大學教育行政院爲令各縣速組織教育會事、通令六十一縣教育局長文云、爲令遵事、查前奉中華民國大學院改訂教育會條例二十四條、當於二月二十五日頒布通行在案、現在時逾數月、各縣教育會呈報備案或從事改組者、固占多數、而因循觀望、延不進行者、亦屬不少、教育會爲民衆團體之一、而以研究教育事項發展地方教育爲專責、亟宜籌備完成、以資補佐行政、除分令外、合亟令仰該局長負責督促、將該縣教育會尅期組織或改組、限文到一月內一律成立、仰轉飭所屬遵照、毋稍玩忽、切切此令、

中大區 中學校長期滿續聘 甯女中續任人選正在物色 江北某一校繼任與否未定

中央大學區各中等學校校長、前由行政院聘請期、第一次以一年爲限、現已屆滿、中大教育行政院現在除南京女中校長堅決辭職、正在物色人選、及江北某一校因特別情形、尚未確定繼任與否外、其餘江南北各中等學校校長、已由行政院一律照舊發給聘書、仍由原校長繼任云、

中大區縣督委講習會 七月十五日開始講習

中央大學區縣督學教育委員講習會、已定於七月十五日開始講習、籌備委員爲程柏廬、俞慶棠、沈大勛、夏滉初、陳貫吾、劉述尼、孫枋、張耕三、歐陽雩、沈子善諸君、於二十一日開一次籌備會、到張佐時等十餘人、議決事件如下、一、確定講習會預算、經討論支配原則、一、講師鐘點費應優、二、職員亦應酌給辦公費、議決請沈子善歐陽雩擬定預算、一、教室辦公室及宿舍問題、議決、一、大會堂爲教室、二、籌備能容二百人之平房宿舍、三、借工學院辦公室二間爲辦公室、一、講習會職員、議決事務兩人、分游藝膳宿兩組、請孫枋張耕三担任、教務兩人、請劉述尼沈子善担任、書記請吳世琨、賈慶餘爲教務處書記、另請書記二人、一、膳食問題、議決由事務組接洽、一、編輯會刊、議決請沈大勛沈子善担任、一、議決請夏滉初陳貫吾接洽講演、一、議決請歐陽雩會中國經濟出納、一、學員成績考查問題、議決、一、講習會終了時、應各人繳講演報告、二、嚴格點名、（點名請聽演員自推四人）一、課程排列時間、上午七時至十一時、共三節、於九時十時間、休息時間宜長、一、聽講員中出數人分教務事宜辦事、一、收費問題、每人繳納講義費四元、一、用講習會名義通函各縣教育局、將聽講人員名單、儘七月十日以前送到、並通知每人應繳費四元、膳費由聽講員自備、此外並聞各聽講員須於赴會前將視察指導縣未解決問題、寄交沈子善收、以便分別整理、聘請專家討論、至講義費四元、由教育局支給、宿舍由講習會預備、一律免費云、

上海商大聘定校董

私立上海商科大學自經籌備委員馬寅初等籌備以來、各事多已就緒、所有校董已聘定孔祥熙許世英方椒伯趙晉卿馮少山、

暨大今夏出洋學生

國立暨南大學畢業生、年來負笈海外者日衆、今夏有商學院學士劉孔貴、赴美國本省文尼亞大學專攻銀行、余紹武、蔡壽生赴密歇根大學專攻政治經濟、入學許可證業經領到、刻正辦理一切出洋手續、

交大學生請願代表返滬

第一交通大學赴京請願挽留蔡校長代表張堅吳其鈺於前晚返申、據代表云、交部王部長謂蔡先生辭意堅決、恐挽留無效、本人兼代與否、現尚未定、後往大學院見蔡校長、蔡校長謂本人因種種關係、不得不辭、學生挽留盛意、本人實深感謝、國民政府由副官長代見、謂此事當由國府會議討論、昨日該校學生會執行委員會因校長問題、非常重大、該會以後如何進行、須由全體大會決定方針、議決於今晚七時在大禮堂開全體大會、討論一切、

三校聯合畢業禮

昨日下午二時、康腦脫路上海幼稚院、上海小學及檳榔路上海學院中學聯合舉行畢業典禮於該校第二院大禮堂、由院長陳濟成主席、本屆中學畢業生陳味芝顧文華二人速記、行禮如儀後、主席報告本屆中學爲第一屆畢業計九人、小學第二屆畢業計十二人、幼稚第五屆畢業四人、並致訓詞、次校董黃明道致訓辭、大意注重校風、並就校訓「勤儉誠毅」四字詳加闡發、詔學生以立身處世之道、詞意非常懇切、次來賓演說、次教職員演說、又次同學代表致頌辭、畢業生代表致答辭後、由黃校董給憑、殿以餘興三節、畢業生復在校園中攝影而散、

南國藝術學院近聞

▲歡送畢業同學。。。該院本期畢業者有周存憲、謝昭信、劉義、唐元江、劉先愼、徐仲、葉正蒼、林鏞、康若愚、謝惠卿、（均係畫科學生由上海藝大轉（一）等十八人、日前曾在文科教室由院長田漢主席、開會歡送、師送生均有演說、於南國之精神、有所發揮、云、

▲暑期學校招生。。。其招生章程、略舉如右、（甲）課程、分外國文（英、日、法、）與近代文藝講座兩部、講題有（一）近代戲劇文學、與其社會的背景、（二）英國近代詩歌概論、（三）中國近代文學變遷、（四）近代影劇藝術理論、（五）近代小說論、（六）近代音樂論、（七）近代美術概論……等、講師有田漢、郁達夫、傅彥長、孫師毅、朱維基、吳抱一、陳子展、葉鼎洛及藍馥清女士等、（乙）費用、學費全期五元、講義、雜費報名各費各一元、膳宿費共十七元、（丙）期限、以一個半月完畢、自七月一日起至八月十五日止、

殷行教聯會大會

寶山縣殷行區教職員聯合會於六月十六日下午二時、舉行會員大會、出席者全體執委、主席張友三、茲將議決案件擇要採錄如下、一件、對於本省檢定小學教員暫行條例發生疑義案、議決、由會呈請中央大學校修正、一件、呈文分發本省六十一縣案、議決、通過、

惠靈學校畢業式

上海新龍華惠靈學校、於二十一日下午行畢業式、汪泰經主席、開會行禮畢、主席報告開會宗旨、校董褚慧僧給憑並致訓詞、校董沈衡山致訓詞、次由來賓劉星晨及教職員校友會代表相繼演說、次畢業生代表答詞、禮成攝影而散、

時化之兩運動週

▲衛生運動週。。。該校爲促進社會注意夏令衛生、特於上週舉行衛生運動週、訂定大單元中心教材、各科聯絡教學、組織宣傳隊、分赴各處演講、舉行掃街運動、並開衛生講演會、由特別市衛生局派吳利國君到校演講、

▲反日運動週。。。該校爲擴大反日宣傳起見、定本週爲反日運動週、除組織宣傳隊出發演講、舉行抵制日貨宣誓禮及根據市黨部訂定之教學綱要實施外、復編製兒童歌舞劇、『三年以後』、參加今日（二十三）一區黨部反日宣傳游藝會大會、

體育

贛縣市公衆體育場規程

贛教育廳規定各縣市立公衆體育場之設立、爲喚起公衆體育之注意、以鍛鍊身體、增進健康爲主旨、二、本場直轄於縣市教育局、其經費由縣市教育經費項下支給之、三、本場得分左列兩組、各組之細目如下、一、運動組、甲、國技、（如拳術劍術等）乙、體操、（如兵式遊戲器械操等）丙、球術、（如籃球網球足球壘球抬球棍球等）丁、田徑賽、（如跳高跳遠賽跑撑桿跳高擲槍擲鐵餅等）戊、游泳、己、舞蹈、庚、軍事訓練、辛、其他運動、二、衛生組、甲、衣食住之改善、乙、羣衆身體之檢查、丙、疫病發生與流行之預防法、—本組得暫緩設置、四、本場所設職員及其職務之分配如左、一、主任一人主持體育一切進行計畫事宜、並得兼任指導、二、指導員二人至三人、除按第三規定分組担任指導外、並襄助主任爲左列各事之處置、甲、關於各種體育原理與方法之研究、乙、參預省內外運動及體育研究會事宜、丙、編纂關於體育衛生之報告、丁、調查全境體育實施狀況、並圖謀其普及與改良、三、辦事員一人、辦理文書會計庶務事宜、五、主任及指導員資格均須體育專門學校畢業及師範體育專科畢業、或師範畢業、曾任體育職務二年以上、確有成績者、六、本場職員薪俸依照教育局職員之俸給標準、酌量支給、七、本場職員不得兼任其他有給職務、八、本場除在城區設備公衆運動場一所、由指導員隨時領導一般民衆入場練習運動外、其市鎮鄉村有同樣之公衆設備者、經設備人請求指導時、指導員均有前往巡迴指導之義務、九、本場爲提倡體育起見、得屬行左列各項、以喚起民衆對於體育上之注意、（一）成立體育表彰的規定、（二）按季節舉行各種運動會、（三）開辦關於生理衛生上之講演會、（四）設立各種競技會、十、本場每月至少須開職員會一次、討論體育上一切進行事宜、十一、本場每屆年終、須將本年辦理情形、繕具報告書、呈由縣市教育局轉呈教育廳查核、十二、本規程自公布日施行、

明星青光兩隊定期比賽 下星期三五日舉行 券資慰勞北伐將士

明星青光兩籃球隊前會一度商議、作慰勞北伐大比賽、旋因種種困難、未能實現、後經慰勞會馮有眞及孫道勝二君向各方奔走、接洽一切、以求實現、數日來已略具端倪、慰勞會特於昨晚六時、在東亞酒樓宴請雙方球員及各報體育記者、並體育協進會幹事吳邦偉等、列席者有馮有眞、王志聖、劉仙舟、吳邦偉、談達璋、倪光祖、陸鍾恩、孫道勝、蔣槐青、裴順元、王振聲等二十餘人、主席馮有眞、其議決案件如下、

（一）比賽日期定下星期三五日、（卽六月二十七、二十九及七月一日）因慰勞會所得經費、卽待結束、而學校方面放假在卽、故因種種關係、比賽於下星期結束、

（二）比賽次數、不論勝負、或一隊連勝兩次等情、須繼續比完三次、

（三）票價分四角、每次比賽、以一千張爲限、票子顏色每日不同、日期亦有一定、但三天票子均可預先向體育協進會購買、（於下星期二起）

（四）二隊一切事情、向體育協進會吳邦偉君接洽、

（五）混合隊隊員均屬海上籃球界之明星、故慰勞會請該隊仍用明星二字、以資號召、又悉明星隊於下星期一擬約他隊作一次練習比賽、所得票資、亦充慰勞會之用、

南京路中國內衣公司贈全套球衣與明星隊、青光隊球衣則由張鑄庸夫人捐贈、並當正式比賽時、擬請任何兩校女子籃球隊比賽、藉以引起觀衆之興味、現正在接洽之中、定否容再探告、

甲級棒球會昨賽結果

甲級棒球聯合會昨日西人業餘隊與麥令司琪隊在跑馬廳比賽、結果麥令司琪隊以八與四獲勝、

昨日體育場之小球戰

上海公共體育場昨日小球比賽只有一組、爲鈞和與昌義、結果鈞和以六對零勝、

江蘇銀行廣告

本行開設已十有七載專辦銀行一切業務並自設堆棧堆存押主貨物及寄棧各貨尤將本行營業科目摘要列左如蒙惠顧無不竭誠招待也

各種存款 活期 定期 往來茲稱儲蓄存款利優厚息各種手續便利

抵押放款 定期活期貼現押匯利息無不克己

匯兌 通匯地點除後列各分總行外又於奉天哈爾濱北京天津濟南漢口杭州松江常州各埠委託代理處

總行 在上海江西路A字五十一號電話總理處中央三五五八營業室中央二四五二電報掛號三九二二

分行 徐州東門大街○清江浦東門大街

堆棧 上海新垃圾橋北堍西首滿州路一號二號三號○無錫朱茅涇浜同仁棧南京奇望街

收省稅處 南京下關惠民橋堍

各分行 蘇州○閶門內德馨里○無錫竹場巷○鎮江風神廟巷○南通新馬路○南京奇望街 各匯兌處

浙江興業銀行儲蓄部廣告

本行設立已二十二年兼辦儲蓄業務與他項營業完全劃分保障儲戶力求鞏固所有儲蓄存款種類爲利息均較普通存款優厚隨時可以支取

（一）活期儲蓄（二）特別儲蓄（三）整存整付（四）零存整付（五）整存零付（六）特別零存整付（七）整存付息

以上三至七五種均乃囑託存款最適於婚嫁修學養老恤孤之用期限愈長利息愈厚訂有詳章函索卽寄

地址 上海北京路江西路轉角 電話中央二二六一二 二二六一三 二二六一四 二二六一五

上海銀行公會會員

浙江實業銀行廣告

漢口路○三十三四號電話經理室中央七一 營業室中央七一二一｜七一二二四

本銀行資本總額二百萬元公積金八十萬元辦理國內各埠通知信託各種存款定期活期抵押放款押匯貼現兌換（各大埠均有代理機關）國外匯兌（特設專部辦理）信託部（代客買賣公債證券代收利息）保管箱（保管貴重物品）及其他商業銀行一切應辦事務新式保管箱出租存息從優欠息匯費低廉手續迅速並附設儲蓄處辦理各種儲蓄存款訂有細則承索卽奉如蒙惠顧竭誠歡迎

上海總行

虹口分行 上海虹口百老匯路一二八三號電話北二六〇〇

漢口分行 湖北街一 電話經理室三二〇三 營業室三二〇二

杭州分行 保佑坊五十九號電話九〇三

本埠新聞

今日沙基慘案紀念
下午有紀念大會
民訓會告民衆書

今日爲沙基慘案三週紀念日、上海特別市黨部以沙基慘案爲民國十四年六月二十三日帝國主義在廣東沙基繼五卅慘案之後大屠殺中國民衆之國恥紀念、當時各界民衆被帝國主義之砲艦機關槍掃射而死者達八十餘人、傷者不計其數、其慘痛情形、尤甚於五卅、特定於今日下午二時在市黨部三樓召集全市黨員及各界民衆開紀念大會、聞市黨部宣傳部幷印有沙基慘案三週紀念册數千本當場分發、

美領昨訪王正廷
王表示國府決建都南京

新任國民政府外交部長王正廷、於昨晨由甯乘夜快車抵滬、卽至古拔路寓所休息、惟事先曾電知外交部駐滬辦事處、約駐滬領袖美總領事克銀漢、於星期五上午十時在交涉公署正式接見、由交涉員金向泗駐滬辦事處秘書主任陳世光招待、王部長於九時許蒞交涉公署、領袖美總領事克銀漢如約蒞臨、遂在交署花廳會晤、王部長對於美國對華之好感、深表謝忱、克領對王部長出任外交、亦伸敬賀、並聞王部長表示、此後國府對外之新方案·及建都南京之決議·希望使團之南遷·以期便於接洽·經長時間之茗談·直至興盡、克領始告辭回署、王部長親送登車、

殷汝耕謁王正廷

國府駐日特派員殷汝耕氏、前日返滬後、本擬赴首都報告一切、嗣因王外長準昨晨蒞滬、乃決在滬待王外長、昨晨王部長到滬後、殷氏隨至古拔路辦公處謁王、報告日本朝野對華態度、並討論今後應付外交方針、談約三十分鐘始告別、

徐東藩修約意見

新任外交部條約委員會副會長徐東藩、於昨晨隨王正廷來滬、記者以取消不平等條約、爲國民黨對外政綱之第一要目、訪徐君於其寓所、詢意見、據云、外交部條約委員會之設置、始於伍梯雲部長時、王部長接任後、以修改不平等條約、旣爲此後外交上最要任務、對於以前條約之研究、自爲十分重大之事、按照委員會章程、會長由部長兼任、此次令鄙人（徐自稱）副其事、現在中國對於各友邦所訂條約、多在數十年以前、不知條約之重要部分在通商、商務情形既多變遷、而國際情勢今又異昔、如此年代久遠之條約、若仍令其存在、實爲世界國際間所絕無僅有之事、目前中國國民、爲建設新中國而努力、對各友邦自亦當有所更始、在國際自由平等之基礎上、建立新的關係、年來各友邦對於此等原則、既已表示同情、中國政府、亦必準備一切、接受此種好意也、

上海將建無線電台

據外人方面消息、國民政府爲與上海傳遞消息輕便迅速起見、決定於上海建一無線電台以便隨時應用、並委定李範一來滬籌備、據聞此項建築費、至少須六十萬元、完工亦必須半載、並聞地址將採定南站、或北站接近之地點

經濟會議

全國經濟會議、昨日因舊歷端午節各機關均停止辦公、故亦休會一天、各股委員之小組會議亦未舉行、今日（二十三）下午、召集第二次會議、惟因昨日休息之故、各股議案、多未整理就緒、且亦不及審查、故今日正式討論之議案不多、仍須由各股繼續舉行小組會議、主席宋子文部長、昨已由甯返滬、今日亦出席會議、新加入之上海商民協會代表王陸二人、席次亦經編定、聞上海各馬路商界總聯合會、各馬路商界聯合會及各商業團體等、均擬要求准於推派代表出席、

司令部限絲廠今日復工
發出布告 嚴防煽動

▲警備司令部布告 爲布告事、此次上海各絲廠職工業聯工會、因姜案發生解僱風潮、查姜案爲司法問題、原與各絲廠無關、亦非勞資糾紛、乃少數不良份子、藉端煽動風潮、延至十餘日之久、致使絲廠停工、妨礙國產絲廠之發展、女工之生計、影響地方公安非淺、且於政府之稅收有礙、殊屬非是、玆決於**本月二十三日着各絲廠一律開工·並仰各廠職工女工等須遵照一體復工·不得再事藉端延玩·嗣後務各安心工作勿許有任意煽動風潮而發生停工之事**、如有不良分子、敢從中搗亂、有危害地方治安者、當卽從嚴究辦、決不姑寬此佈、

（大中社）絲廠業工潮、相持已久、自前昨各報披載警備司令部代表與廠方代表商定三項復工辦法後、工潮似有暫告段落之勢、惟會商辦法時、幷無工人代表參與、故絲廠業職工業聯工會得訊後、卽召集會議、討論辦法、結果對於廠方所提三條辦法、不能承認、今日復工云云、恐仍難實現、惟警備司令部已有命令分頒勞資雙方、限令今日復工、玆將昨日情形分誌於左

▲昨晨之會議 業聯會昨晨召集緊急會員大會、討論今日能否復工、十時開會、各區業務會委員均到外、並有各廠職工在千人左右、行禮如儀後、主席奚安報告、謂我們全體解職後、本擬於初二日復工、嗣被廠方藉詞拒絕、致未克實現、反開除大批工友、雙方相持情形、早爲社會注意、玆有七大工會、同情本會、已商有辦法、將切實援助、組織連合後援會、專責辦理、彼等雖認我們因姜案而罷工、手續上不甚適當、但工方願復工、反被拒絕、且有開除大批工友情形、極表憤慨、已有宣言及呈文表示態度、至於此次所提八項要求、有數機關担保、可暫告段落、惟能否先行復工、實於所謂解僱問題有關、請提出意見討論應取態度及對付辦法、主席演說畢、各會員相繼發言、大都反對昨報所載之三條辦法、認爲完全保障資方性質、與工人無關、衆意明日（卽今日）能否復工、其他條件、或可暫不提及、而對於任意藉詞開除工友、實萬難承認、致於開除業聯會委員、更非個人生計問題、實工會存亡所繫、影響工運前途至巨、誓當一致擁護、不能稍示讓步、卽一工友亦不容資方任意停歇、會衆鄭重反復討論、駁辯甚烈、最後議決、各案如下、一、對於解僱問題、若無切實保障、担保廠方容納全體一律復工、則誓不上工、二、對外交涉、由業聯會專負全責、由會衆督促之、三、鞏固內部團體方法、由各區業務會執行委員負責、其方法由各區自行議定、務使全體嚴定原有秩序、並注意有無逾軌舉動、會衆態度堅決、議至正午始散、並將隨時緊急召集、

▲呈警備司令部文 爲呈請救濟事、竊絲廠全體職工、前因不服姜案判決、激動衆憤、於本月七日、自願解職、原冀公理伸張、沉冤昭雪、嗣經鈞部諄諄訓導、並由職會全體職員、再四勸解後、全體職工、本定於十九日、忍痛復工、所提出關於姜案之條件八條、靜候鈞部主張公道、以求圓滿之解決、而平衆憤、不意資方竟藉口保障、拒絕復工、並將職會委員、及熱心會務分子、開除數十人之多、致十九日之復工、因遭資方拒絕、而不能實現、且因姜案問題、而牽涉勞資糾紛、釁由誰起、事實昭然、昨日（二十二日）報載絲繭總工所會議消息、有復工條件三條、（原文已見昨日各報）關於第二條、尤爲摧殘工運、有意引起糾紛、竊查勞資調節條例、有勞資糾紛、在調節或仲裁期內、任何一方、不得開除職工或罷工之規定、職會因事關重要、當於昨日（二十二日）上午九時、召集全部絲廠職工代表會議、全體主張對於資方之片面條件、絕對予以否認、並議決呈請鈞部、訓令絲繭總公所、將報載片面條件第二條、迅予宣布無效、如資方不能承認、暫難復工、又應根據勞資調節條例、在仲裁期內、糾紛尙未解決以前、資方不得開除職工等情、一致通過在案、職會除勸導全體職工、靜候解決外、特此據情呈報鈞部、仰祈鑒核、實爲德便、上海全市絲廠職工業聯工會、上項呈文、因昨日例假、定今晨送往龍華司令部、

天中節之概況

昨日爲天中節、本埠軍警政司法各機關則以夏節名義均各停止辦公、租界各捕房因工廠一律停工、而商號皆派人四出收取賬款、途中游人更多、恐匪徒乘間施行掠奪、故加派探捕按段嚴密巡邏以資防範、至於社會方面、則因積習相沿、依然未能免俗、蒲旂艾劍門戶高懸、角黍雄黃几案陳列、南市半淞園作應時競渡之戲、乘五路電車往觀者甚衆、各游戲場亦欲吸引游客布置切時景緻戲館咸加演日戲、都得利市三倍、

昨日爲舊歷天中佳節、南北市軍警當道因是日商界往來收賬、恐遭匪徒之覬覦、故皆添派軍警終日在各處輪流梭巡嚴加保護、閘北保衛團昨亦全班團丁武裝出防、以助軍警之不逮、又淞滬警備司令部亦以昨日工商學界、循例停工休息者必多、恐有不良份子乘時活動、故亦通令軍警各機關務于是日一體加嚴防備、公安局方面因于昨日下午五時起各處均添派雙崗守衛、以昭愼重、

昨日法公廨應訊刑事案堂期適逢端陽令節循例停訊休息、故由正會審官聶榕卿君與法領事杜舜君知照法總巡捕房刑事科停訊刑事案一天、以資休息

法捕房代理總巡及西探長石維也君、以昨日爲中國端午節、商界習慣結束賬目之期、路中行人往來收賬身帶銀洋者居多、近因盜匪蜂起、難免有匪徒混跡發生強搶劫奪情事、爰特傳通班中要各探一律攜帶實彈手槍不分日夜分班在界內各處嚴密檢巡查緝、以衛商民而靖匪蹤

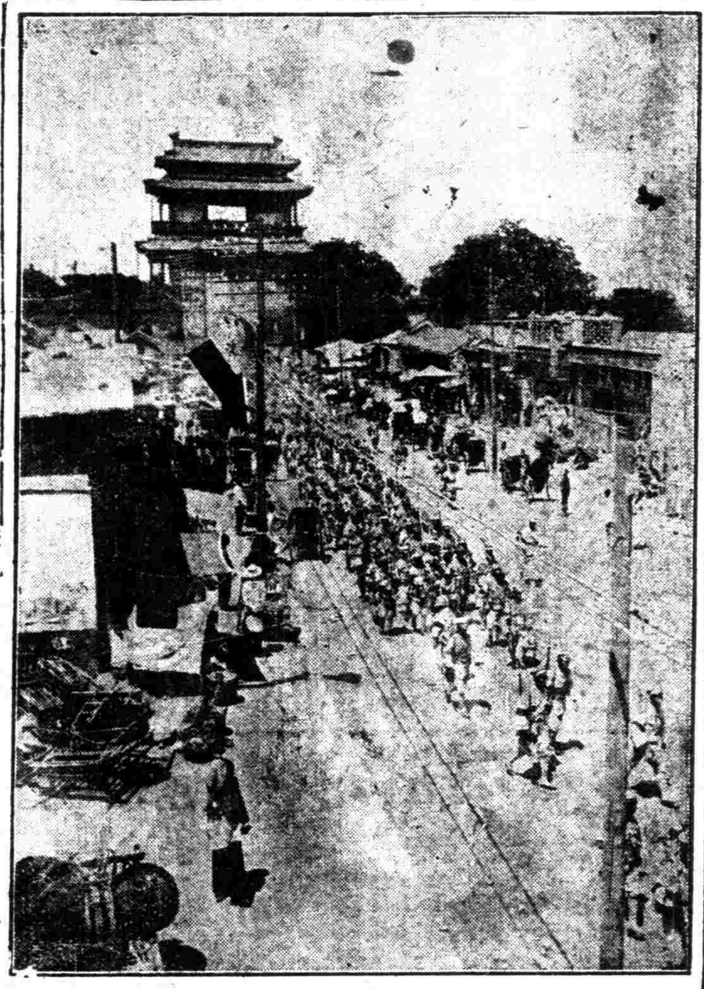

晉軍十六師入彰儀門 （誠寄）

縣政府徵集革命先烈事跡

上海縣政府昨發布告文云、爲布告事、案准無錫縣政府公函開、查革命成功皆諸烈士之所賜、江山再造、崇報宜先、敝縣惠山淮軍昭忠祠業經奉令改爲忠烈祠、以祀革命諸先烈、褒崇伊始、採訪斯殷、欲普偏而無遺、尤須求之宜廣、貴縣不乏成仁蹈義之英豪、務希調查姓名履歷開列見復、以便彙製神主、恭奉崇祠、崇馨香之勿替、嚴爽式憑、還滌之豐功、河山生色、除分函外、相應函請查照切實查訪、早日見復爲荷等因、准此、合行布告、仰各界一體知悉如有成仁蹈義之烈士、確有事迹可考者、卽開具姓名履歷呈報本政府核轉、特此布告

縣政府定期開清鄉會

上海縣政府昨致各市鄉行政局長公函云、逕啓者、案奉淞滬警備司令部令開、玆制定淞滬警備司令部各縣清鄉委員會組織條例公布之、仰卽遵照施行此令等因、並淸鄉委員會組織條例到本政府、奉此、除照卽組織分發外、並訂於六月二十五日下午二時在本政府會議組織淸鄉委員會、相應函致卽希查照準時與會並按組織條例籌備爲荷、

請緝刺陳兇犯
全浙公會呈國府

全浙公會、昨致國府一電云、國民政府委員諸公均鑒、吾浙陳英士先生、畢生追隨先總理革命、堅苦卓絕、薄海同欽、民五在申籌策討袁、突被北方軍閥令張宗昌指揮程國瑞許琨等、乘間刺死、當時許琨一名、曾經獲案、經上海地方廳判處死刑、以莊濃珂仰承軍閥意旨、改判無期徒刑、後竟爲張宗昌封奪以去、朋比流毒魯省、逍遙法外者有年、現幸我軍底定幽燕、奉魯軍閥已等餘尸、惟刺殺英士先生之兇手、尙未明正典刑、凡屬同志、莫不痛心、本月十七日、本會開會員大會、議決懇請鈞府令飭前敵諸將士、協力拿獲張宗昌程國瑞許琨等到案、依法審抵、毋任漏網、公誼私情同深感戴、又英士先生爲革命先覺、功在黨國、値玆北伐完成、崇德報功、想鈞府諸公、當必早已計及、尙希以優崇禮、追酬先烈、以昭激勸而慰忠魂、不勝企禱之至、全浙公會叩皓、

北平各校學生歡迎（在彰儀門）革命軍 （誠夫寄）

南市米業仍停市

▲農工商局預備仲裁 上海米業職工會南市分會、因條件等問題與資方意見相左、於二十一日起全體職工同盟怠工、前日南市各米店全部停市、昨日仍未復工、米業商民協會及職工會均已呈請市政府秉公仲裁、農工商局因米糧關係民食與地方治安、尤有密切關係、故已勸令從速復工、靜候仲裁、已定期召集勞資兩方調解、

縣商會改組訊

上海縣商會於今屆自動改組委員制後、卽分函各業商請推舉代表二人或三人推定後將代表姓氏履歷開送來會、並隨繳會費、卽便登記後、照章選舉、玆該會因改組章程業已呈奉各上級機關准予備案、是以趕辦選舉事宜、手續頗爲繁忙、旋查各業尙有未曾開報者亟應催促趕爲開送、卽便列入該會會員錄、並選舉積極籌備之際、似可分送選舉票、昨已分函各業查照、

各職工會開會

▲熟貨業職工會 昨在該會開代表大會、到百餘人、行禮如儀、當由主席團報告開會宗旨後、議決案如下、一、端節解雇之同志被舖行字不可取出、靜待本會解決、二、反抗無理店規辦法、由文書科起草警告資方打消主張、三、小組織由東南西北中五區幹事員分別負責、四、抗繳會費之會員請求上級會嚴辦、五、由調査科嚴查店方非會員俾得核辦、

▲牌業工會 上海市牌業工會雕刻摩光點色三部因去年在上海特別市黨部與牙骨器業商民協會簽訂統一工資條件、認爲勞資雙方均沾利益、各機關代表監視簽訂時無不稱善、現屆端節、恐有少數份子破壞條件或被一二資方壓迫工友借端停職、故連日開會討論、經各委員議決爲整理統一工資起見、特印就規則之工價工摺七百份、定於端節日起五天內一律到會領取工摺、工人聞知羣集工會領取、該會規則如下、一、本會工友於古歷五月初五日起一律向本會領取工摺、二、工人未領工會工摺者各號不得發貨、三、工人工作時必須悉心研究精美務使主顧歡迎、四、工人向各號領做之貨或有缺少等情、本會負責追究、五、玆據資方要求三元以內雕行淸牌計算、經議決二元以內可認行淸牌計算、惟加花仍須照加工資、六、工摺未註明價目或有折扣等情均作營私論須相當懲戒、七、工人故意違犯本會規者、應停止其工作、並請上級從嚴究辦、八、每月初五日前工摺一律送會檢查蓋章隨繳月費、

▲滬南合興機器工會 二十一日開執行委員暨各部組長會議、出席三十一人、列席代表市黨部民訓會代表徐謨君一區黨部民訓代表張輝軍工整會南區整理員方朝元、主席高根法、討論、一、五一紀念節廠方祇發伸工半天勞工基金應由廠方應繳、議決致函五月革命紀念會本會勞工基金應請直接向廠方提收、二、會員不繳會費故意留難、議決、三次不繳或遲繳卽行開除或停止其會員資格、三、農工商局調查失業工友、議決通告各失業會員卽日來會登記、臨時動議、以勞工紀念日伸工工資作爲製造會員徽章費、議決、徵求各會員同意再定形式、

反日會十二次執委會議
議決端節後在華界嚴厲檢查劣貨

上海各界反抗日軍暴行委員會二十一日下午四時在總商會開十二次執行委員會議、出席者周參隴體要（周代）陳德徵陸娜君聶潞生葉惠炳王延松（陳德徵代）范和笙陳翊庭陶樂勤王志聖林培根（葉惠炳代）陸軒、列席者嚴諤聲、主席陳德徵、記錄王亭五、甲、恭讀總理遺囑、乙、宣讀上屆議決案、丙、報告事項一、一、浙江民衆反日運動委員會來電請指導對日一切組織計劃辦法、二、葉惠鈞聞蘭亭來函告假、丁、討論事項、一、商民協會來函請求發還洪大祥昌同德三絲廠之被扣貨件案、議決、交調查員調查後再核、二、汪竹一祕書來函辭職案、議決、交祕書處復函慰留、三、市黨部來函麵業公會來函請查辦上海各麵粉廠對於日商時有直接拋售麩皮事案、議決、除棉及雜糧外餘均照普通貨根據前次議決案辦理、幷函復市黨部、四、厚生成記梗片廠來函江蘇火柴同業聯合會請准完全免納火柴原料基金案、議決、根據前次議決案函覆、五、振華堂洋布公所來函湖州衣德堂布業公會來電已登記領到通行證、各日貨至湖仍照劣貨論案、議決、查幷未來會登記、亦未繳納基金、本會更未發給通行證函復查照、六、本會檢察委員會函稱請從速辦理美華利事函其速來登記、大成號私進日貨應如何處置案、議決、美華利傘廠仇貨及大成事派員詳細調查確實證據後再議辦法、七、本會檢察委員會來函絲光染織公會竟有派人毆辱檢查員之傳說、應如何辦理案、議決、函復須調查確實始可根據辦理、八、閘北水電公司來函送登記表、幷擬忍痛續購日貨之必要品案、議決、照來登記單之各項數目爲限、嗣後不得再行續購、九、市黨部來函、准絲光染織業分會請求將六十支雙股細線等免納基金幷招集該業雙方妥議補救辦法案、議決、交常務委員辦理、十、杜志記來函責問三項案、議決、交祕書處逐項函復、十一、點春堂來函爲日貨登記補塡價格不遵案、議決、嚴厲駁復、十二、飛花棉業分會來函戈祥記彈花廠私進日貨飛花七船運往常州案、議決、卽電常州縣黨部反日會請其扣留、十三、陳主席提議請檢察委員會端節以後先在華界嚴厲挨戶檢查、議決、通過、十四、葉惠炳提議浦江駁船有懸日旗託其庇護應如何處置案、議決、函請市黨部切實設法制止、

愛護腦筋

思想!記憶力!
完全出於腦筋
倘終日勞心,催殘腦筋
而不思調補者,危險極大
艾羅補腦汁
是極利於腦之調補品
能營養腦細胞
使腦部愈用而愈強
腦筋愈用而愈利
永無健忘!思想閉塞!
及神經衰弱之病
身體日臻於強健
有不可思議之效力
大瓶二元 小瓶一元二角五分
上海三馬路中法藥房發行
各省分號及國內外各大藥房均有分售

法租界商界努力進行自衛團

法租界商界總聯合會納稅華人會商民自衛團等三團體昨開臨時會議、到二十餘人、程祝蓀主席、報告與法當局接洽情形、並請各會代表發表意見、略謂本區自衛團之籌備已曆二年有餘、其中起伏周折已覺十分困難、然諸同志並不以辦理困難而稍形退步者、良以市民精神所寄厥在於斯、况自衛之意義係根據通商大埠之商團章程而設、與軍警政商不相抵觸、今玆北伐完成、民衆勇氣愈見奮發、而此已成胚胎之局更應努力前進、期底於成、况建設方始、民衆之責任日重、想在座諸君當不以九仞一簣之際而有所變更也、多數起立表示貫澈初衷、始終擁護、决勿因阻力而退化、旋由童理璋報告公共租界方面業由各路商界總聯合會發起華巡隊已得警務處批准、其組織之法甚爲簡單、一、槍械由工部局發給、二、制服費由隊員担任、三、一切雜用費由商界籌集、如此辦法易於成立、費用亦較節儉、故本團之進行初步在於當局能否對吾人表示切實合作而予本團正式批准、否則落人之後、貽譏各方將來種種問題不能與公共租界同時並進、於法租界商民殊少團結精神云、議决由各團體聯合蓋印公呈法總領事法總巡等請求速予批准、以利進行、討論至十一時始各盡歡而散、

南京兩廣賓館籌備重修

南京兩廣賓館經李濟深陳銘樞前在滬時、招待旅滬兩廣同鄉、在華安公司第一次籌備會議决、募款重修、公舉馬曉軍爲籌備主任、已誌前報、玆悉該館重修籌備處昨下午假座新新酒樓、開第二次籌備大會、到者兩廣旅滬重要份子七十餘人、推馬曉軍爲主席、報告該館新屋圖樣已竣、定下月初開工、兩廣方面由李濟深黃紹雄陳銘樞諸位主持、已募得四萬元、不日將匯儲銀行、兩湖方面由李宗仁白崇禧主持、已積極進行、江浙方面由本人會同諸發起人主持、惟前次發出之捐册限期將屆、務望諸公即日進行、昨一結束、俾該館早日告成、籌備處已舉定黃伯度陳揚傑陳應期鄧維城羅宗孟爲籌備員、次由馮少山馮自由劉季生謝碧田等相繼演說、盡歡而散、

南市車所長調差

上海特別市公安局一區第一所長車濟川、現有奉令升調消息、遺差另委現在浦東三區二所劉所長接辦、已定今日到差視事、聞南市各業商公函上海縣商會以車所長於去年三月間接差任事以來、對於維護地方尙能稱職、請即轉呈當局准予挽留、

申辦誤指販日貨

南京然記洋貨號、前以大批日貨、冒充西洋貨、批與嘉興路元康洋貨號、當爲元康察覺、遂至虹口六路商界聯合會告發、該商聯會當將貨物扣留、報告商總聯會、轉知上海各界反抗日軍暴行委員會議罰、詎料以訛傳訛、反日暴行會竟誤以該項劣貨冒充西洋貨之行爲、係元康號所舞弊、擬即予以懲處、致元康號以愛國熱忱、舉發奸商、反受此名譽損失、昨已由虹口六路商聯會、代爲向商總聯會及反日暴行會、申明錯誤、並請設法代爲更正、

鄉婦祇得配盲夫

▲離婚理由不足

本邑馬橋鄉農民唐阿六中年盲目、致伊妻認爲無同居趣味、遂臚織虐待等款、向上海地方法院提起離婚之訴、法院開庭集訊、以張氏所訴理由不足、前日已奉宣判駁斥、不准離婚、

閘北破獲花會窟

昨日下午三時左右、寶興路口何源興柴炭店內花會窟遭公安局破獲有二女一男、由警察五六人、手繫鐐銬、押赴五區公安局、男名寶元、江北人、係黃包車夫頭腦、家有黃包車多部、經濟地位尙稱不惡、女則一爲甯波人阿四姊、一爲阿四姊之友、均爲白相人、因朋友甚多、故每日花費亦頗可觀、三人合伙開放花會、借何源興柴炭店爲聽筒及開放之處、已非一日、每次政入約有一二百元左右、此次有同伙因分利不均、報告公安局遂致破案、至何源興店主則因目疾臥病在床、未遭逮捕、

女綁匪脫逃後

亡羊補牢未嫌遲

臨時法院內附設之女押所、自上月秒脫逃某綁票案內之女犯一口後、除看守之女役記過外、爲亡羊補牢計、以該押所朝南之圍牆殊覺嫌矮、不無易於猱升兔脫之虞、玆已用指粗鐵條每根長尺餘插於牆巔、編以鐵絲藩籬、旣固且密、從此籠鳥難飛、

華租市政當局合作 解決上海食物問題

華興路建築新宰牲場 並擬改良麵包製造所

泰晤士報云、公共租界工部局與市政府現正合作解決上海食物問題、工部局衛生處近已開會决定在華興路工部屬地皮上建造一新宰牲場、並於衛生處增雇有經驗之檢驗員三名、華人助手三名、先是市政府衛生局致函工部局衛生處、謂市政府决定、凡非經檢驗蓋戳之猪肉、一律禁賣、衛生處又據報告、公共租界現在宰猪狀况未能滿意、應造一新模範宰牲場、衛生處已表示同意、蓋楊樹浦區內宰猪方法粗劣而不合衛生、此外公共租界內有四處私人不領照之宰牲場、亦缺乏衛生的設備、而法租界宰牲場、均由法工部局給照取締、今公共租界衛生處倘如法辦理、必須添雇檢驗員三名、華人助手三名、月需薪金共一千一百五十兩、每猪一頭驗費一角、每月可收一千七百十元、差足相抵、至建造新宰牲場則須費六千兩、公共租界內原有宰牲商人對此檢查新章、諒不至反對、因不檢過蓋戳、則在界外將不能出售也、又據衛生處報告、公共租界內每夜約宰猪六百六十頭（連斐倫路工部局宰牲場所殺四十頭在內）華界及法界約各殺三百頭、據公共工程處報告、新宰牲場地點、祇有東區華興路一處（在揚州華興兩路衛生分局隔壁）相宜、建築費須六千兩、連地價約一萬兩、此款于本年度預算未有規定、至將來經常支出、則收入當可抵用、此問題經衛生處開會討論後已决定接受華當局提議、互相合作、决於華興路建造新宰牲場、造價規定六千兩、衛生處則增雇檢驗員及華助手三名、除宰牲場問題外、市政府衛生局及農工商局又提議對於麵包製造所糖菓店等、爲改良取締起見、擬由華租兩界施行交互給照辦法、衛生處對此、討論之後、以爲時機未到、决暫緩實行云、

搽用如意膏

治愈閣下皮膚疾病

浙塘西塘沈杏年先生聲稱面部小瘡色赤而痒搽用如意膏旬日之間赤退痒止完全告愈

浙江西江洪家灘沈杏年先生來函云鄙人去冬忽於面部生出小泡色赤而癢用中西藥膏搽擦毫不見效及購如用意膏搽之三日赤退痒止又搽數天完全告愈旬日之間返我本來面目皆貴局膏如意之力也感激緣無報草數言以鳴謝忱如

尊處無從購買如意膏祈即寄郵票洋六角至上海江西路六十號章廉士醫生藥局原班郵寄一盒可也郵力在內

匪徒設計強搶

▲粥店主婦眞晦氣

法新租界刺格納路第一百十九號蔣福記所開之粥店、前晚九點半時突來匪徒六人入內吃粥完畢、若輩假以爭吵爲由、繼而互相毆鬥、當由店主婦蔣王氏（年七十四歲）上前勸解、詎被該匪等用磚頭將王氏頭部猛擊一下、昏暈倒地、該匪等即乘隙將王氏身上衣袋內所藏鈔票洋五十元如數強搶而逃、查該鈔票子日間由其子交與乃母收藏、擬於次日端午節充付米款、不知如何被匪等得悉、設計強搶、現由事主報告捕房請緝、

汽車夫玩忽業務

▲撞斃絲廠女工

五千八百〇八號公共汽車夫江北人王玉山、本月十二號下午二時十五分在楊樹浦提籃橋駕駛汽車不愼、將江北女子陳阿虎（年十五歲）撞傷斃命、前日由匯山捕房一千八百十五號華捕將王玉山傳至臨時法院、該華捕證稱、是日在該處站崗、目覩被告當時開車甚速、不鳴喇叭、致將死者撞倒碾傷、又據死者之叔陳川甫投案訴稱、死者向在某絲廠爲女工、每月工資可得十二元、是日在我家午餐後往廠中領取工資回來、遭此橫禍、因伊之父母雙亡、是以由我撫養、現要求庭上斷令被告賠償喪殮費洋一百五十元、捕房代表博良律師聲稱、被告故意玩忽業務、致人斃命、請爲嚴辦、質之被告供稱、是日適因天雨馬路濕滑、一時不能煞車、求宥、亦由律師代辯、鄭文楷推事核供諭被告還押、訂期宣判

登陸外兵難望撤退

各橋改建木棚 端節加厚防務

公共租界沿蘇州河東自外白渡橋西迄西藏路橋自去春以來、除原有巡捕崗位外、加派外兵武裝防守、已歷年餘、從未撤退、並於橋之兩旁搭蓋蘆蓆棚以爲兵士避風雨憩息之所、是項草棚久經雨淋日炙已多損壞、玆由當局令雇工匠連日分在各橋將草棚拆除改建木棚、凡橋面之闊者則於兩旁各建一棚、狹者各橋僅建一棚、現皆告竣、觀此佈置、是登陸外兵在最短期間當不致於撤退、且日來各該橋梁所派兵數每處多至七八名、此或係因端節關係加厚防務、

曖昧事誰願揭破

▲店夥多嘴吃一刀

住法新租界貝禘鏖路仁壽坊第一百六十號門牌披屋內江北人奚永生、拉塲車爲業、其妻張氏、今年三十歲、與寶倫敦糕之葛全林姘識、每晨俟本夫出外工作時、葛即至該氏處求歡、無日間斷、乃該屋前客堂由二房東設立成衣店、店夥吳興榮深惡葛之行爲、因此時常出言不遜、致觸葛之怒、前晚十一點飲酒大醉、持刀闖至該屋不問情由、將吳肩部猛刺一下、血流如注、受傷倒地、葛即乘隙逃逸、後由店主報告捕房、立由西探目勞爾偕華探目周寶生包探錢裕明趕往將受傷人車送廣慈醫院醫治、旋即偵知該凶手匿跡之所、前往將葛拘獲、連同兇刃帶入捕房、聽候解堂訊辦

押犯毆斃押犯

法院續訊未結

華德路西牢內押犯穆銀生王阿二周子良、本月十二號上午九時、將局獄犯人李杏生毆斃、前經滙山捕房飭探將該三犯解由臨時法院審訊、因證人未到、奉諭改期、前日捕房傳集各證人到案候訊、即據丁雪康稱、係工部局醫生、是日驗得死者右胸受傷發現青腫、係被人用拳擊傷、未死之前、該犯亦經我驗過二次、一患有花柳疾症、二有嗜好、故往日身體並不強壯云云、繼據獄犯趙寶奎供稱、與死者同禁在四層樓五號房間、我是時適在修面、而死者沐浴歸來、因其號碼牌被人移往他處、向穆王兩人詰問、遂起口角、卽與王互相毆打、卽由周勸開、第二次在一號房間重復打架、而穆幫助之、嗣見印捕到來我遂回五號房間、其後不得而知、又據獄犯張和尙證稱、我是時亦浴畢回來、見死者與穆正在口角後如何互相毆打則不知悉、又擬一百念五號印捕供管理犯人沐浴所之職、是時經人報告四層樓有犯人打架、我即前往見死者已被毆傷、由另犯二人扶之下樓、又據一百另二號印捕供、是時在四層樓一帶當差、聞吵鬧聲前往察觀、在四號房間門首見有二犯人用冷水將死者洗濯頭部後交三道頭印捕送往醫院等詞、質之王阿二供當時第二次毆打實被人從中唆使、將我與死者關在另一房間內、着我等二人重復毆打等語、訊至此、時已過午、鄭推事論各還押、改期再核、

滬南商聯會緊急會

滬南六路商界聯合會、昨日召集緊急會議、到樂樹滋王奎元項松園陳慶綏張傳慶等二十餘人、公推樂樹滋主席、（一）前聘外科醫生來函辭職案、由王奎元担任另聘、（二）王奎元提議錢琛榮允墊醫藥費洋一百元、迄今尙未繳會、公决由項松園持函面領、（三）設筵歡宴內外科醫生事宜、公决定每本月二十四日、（四）施茶及送贈痧藥經費問題、討論良久、議决由會分給各委員捐册一本以便勸募、（五）項松園提議本會選舉職員業已逾期、應請籌備改選以重會規、衆皆贊成、定二十四日開執監聯席會議推選籌備委員、以便負責改選、

國聞畫報

▲四十五期出版

國聞畫報第四十五期今日出版、本期文字圖畫精妙無比、文字有胡說、女學生豈不如狗（臣朔）、東征雜輟、（蓬舟）、四川猪毛好（聖人）、滬甯車廂所之姊妹花、（神鼠）、蔡松坡與蔡公時之死、（阿彌）、北平政治分會委員之內定（望治）、雙輪特刊新聞報（壽翁）、愛亭之五美（文標）、廣州禁演余美顏（銅陀）、王儒堂游錫記（小宇）、圖畫有文農諷刺畫、子愷漫畫及珍貴照相銅鋅板十餘方、並有猜圖遊戲猜中者有珍貴贈品、又該報爲宣傳日人暴行起見、定四十六期出濟案特刊一次、搜羅實地攝影數十幅、均爲外間不易得見之作、並不加價、各報販均有代售云、

香港皮鞋公司

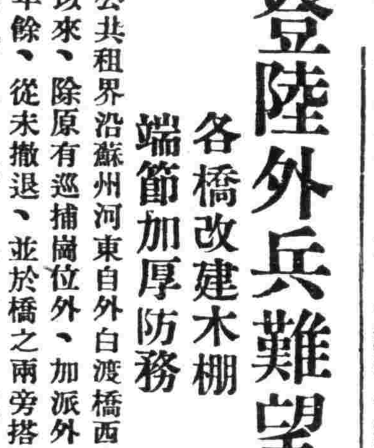

中國首創鋼條彈簧皮鞋 堅固耐久 價格相宜

北四川路武昌路口

上海公墓

江灣淞滬路地方車馬均可直達運柩安葬墓碑壙料等事如承委辦自當竭誠效勞辦事處北蘇州河德安里弄一七〇號電話北二九六〇六章程函索即寄

搬！ 快 廉 簡 佳

隨帶搬夫四名 拆裝不另取費

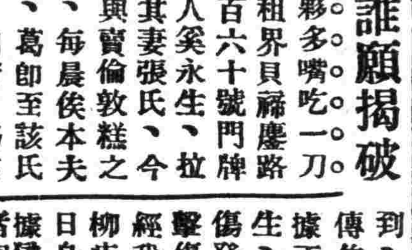

車租每小時四元 逾時可分刻照算

河南路橋堍 上海搬場公司 電話中一八一七七

麻瘋救濟會近訊

中華麻瘋救濟會於二十一日晚七時在施高塔路三十四號鄺富灼博士宅內開董事會、並歡宴該會新聘名譽醫藥顧問麥雅谷醫士、廣東大衾島麻瘋院院長力約翰牧師、山東滕縣麻瘋院院長陶慈女士、到李元信、刁信德、朱少屏、古恩康、蕭智吉夫人、李冠森、程聯、鄔志堅等、議决、一、南昌醫院院長吳紹靑醫生來函、對於南昌麻瘋村醫藥工作、請求本會每月津貼洋十六元、並供給醫藥、通過、（二）、李元信君報告此次聯太平詳社、聯青社、及本會合辦之遊藝會、除開銷外、約得六千元、本會應得之款全數撥作上海麻瘋醫院基金、八時散席後、由該會會長一一介紹來賓、並請各人簡單演說、至散會已鐘鳴十一時、

商界新聞

▲應時而生之五三牌香烟

自日本出兵山東、發生五三慘案、全國同胞、莫不痛憤異常、本埠涼州烟公司有鑒於斯、特用最上等烟葉精美原料、配製五三牌香烟、色香味三者、俱臻上乘、對於售價特別便宜、其目的在隨時喚醒民衆、不忘五三、並以挽機關利者、開該烟發行未幾、本外埠銷路已大盛云

市民訓會 爲「沙基慘案」三週紀念 告上海民衆書

我們在每一次慘案紀念中、輒增加了一次深刻的創痕、而每一次慘案紀念的對象、都是帝國主義者、並且很顯明的、帝國主義者已由政治手段的經濟侵略、而趨向暴力手段的經濟侵略、因爲他們都感覺到中國的革命勢力、已由萌芽而逐漸發展、巳由智識份子而普遍到全國民衆、像這樣澎漲不巳、必然的要與帝國主義在華的特殊權利、發生劇烈衝突、他們爲先發制人計、就不得不狠心辣手、摧殘中國的國民革命、於是『沙基慘案』便接着『五卅慘案』而發生了、「沙基慘案」雖然與「五卅慘案」性質相同、而且有因果關係、但是此次英帝國主義手段的兇暴、中國民衆死傷的衆多、比「五卅慘案」更進一步、再看最近的「濟南慘案」、日本帝國主義對於中國軍民所施的大殘殺比「沙基慘案」又進一步、可見中國的國民革命、無論在理論上或在事實上、决然與帝國主義勢不兩立、而國民革命最先的步驟、就是和帝國主義鬥爭、我們都知道、假使帝國主義者、沒有掠奪中國的領土和破壞中國的司法權、沒有在中國內地、建立一切生產和金融機關、便失却侵略的根據地、假使中國沒有受不平等條約的束縛、帝國主義者、也决計無法派兵來華、既失却侵略的根據地、又無法派兵來華、自然不會有「功基慘案」和一切慘案發生、所以中國的國民革命、如果不廢除一切不平等條約、以完成民族獨立的使命、那末一切革命的建設、都無從開始、北京雖巳克復、必致再蹈辛亥革命的危機、中國怎樣才可以脫離一切不平等條約的束縛、固然要用革命的外交方式、宣告廢除、然而沒有偉大的民衆力量、决不能使帝國主義者有所畏懼而承諾、也决不能遏止一切妥協媚外的現象發生、須知帝國主義的侵略方式、一方面固然利用蠻橫的武力、壓迫中國的革命民衆、別方面又利用巧妙的外交手腕、勾結擴張私人利益的野心家、照此軟硬兼施、便是以制中國民族的死命、現在中央已有廢除不平等條約表示、怎樣可以促其早日實現、毫無阻礙、那便要看一般民衆、對付帝國主義的力量如何、革命的民衆們、北京是巳經克復了、我們要一致起來、準備民族獨立運動的工計、使中國早日擇脫不平等條約的鎖練、我們在「沙基慘案」紀念中、想到死難諸烈士、血跡未乾、而「沙基慘案」紀念碑、業巳被毁、這樣的怪事、怎得不使我們遙望珠江而揮涕、我們確實相信、民衆仍是有力量的、只要鞏固民衆的力量、發揮民衆的力量、中國民族的獨立自由、還是有希望的、

出版界消息

▲國貨仇貨對照錄

五三慘案時第一交通大學學生會反日運動委員會經濟絕交部爲切實抵制日貨起見、費時月餘、特編國貨仇貨對照錄、內日貨（附商標及廠家）搜羅殆盡、並於每項日貨下註明有無國貨替代、此書現巳付印、不日出版、分送國內各處、以備參考、索者只需郵票四五分、再該校學生會出版部因每次暑期招生、投考該校者數以千計、該部爲便利考生起見、特出交通大學投考指南一書、內有該校環境與槪況、各科之教育方針及課程與組織、學生之生活與回憶等、並附錄最近兩年該校考試新生試題每册大洋四角、郵票通用

▲生活三卷三十二期

上海辣斐德路四四二號中華職業教育社編行之『生活』週刊第三卷第三十二期定明日出版、內容有胡適之先生「勸人發癡」「喝茶」「拆穿東洋人的紙老虎」、「在歐美之中日僑民生活比較」「浙遊漫紀（上）」「死得可慶」等十餘篇精警文字外、又有葉如音先生從前線攝贈的照片多幅、並自本期起因篇幅擴充、添闢「讀者信箱」與「編輯室電話」兩欄、選刊有趣味有價值的來信及本刊答復讀者的事項、全年五十二期、預定連郵費銀一元、

健康生活素

人生不能無病・有病必須服藥・故善攝生者・調補於未病之前・不善攝生者・服藥於旣病之後・朱子曰宜未雨而綢繆・毋臨渴而掘井・明乎此方足與言健康之道矣・

自來血

爲健康生活素・功能補血生精補氣旺神・吾人立身天地之間・惟茲精神行不・精虧者服之・生精種子・神衰輟氣之・元神旺盛・氣虧者服之・助血者服・血枯者服之・面色紅潤・常服血氣・病魔不侵・

▲定價大瓶二元 小瓶一元二角

衛生之（二）

衛生之道・非僅一端・小溲之處・尤其重要・若不逐日清潔・穢氣蒸騰・中人欲嘔・且易釀成病症・故宜于早晚澆洒國貨

亞林防疫臭藥水

減除穢氣・消毒防疫・縱有身患隱疾・便溺其中者・其毒素被臭水所化解・頓失其傳染之患矣・衛生家盍速注意・

▲原桶四十介侖

▲門售 甲乙丙三種批發優給回佣 一介侖聽一元三角 半介侖聽七角 小介侖聽四角

上海五洲大藥房 總發行 總店四馬路 分店鐵大橋

（國內五洲分店及各大藥房均有批售）

公佈欄

江蘇省政府

▲批示。▲原具呈人沭陽耿萱年呈一件呈爲案犯漏網多人懇請飭縣緝辦並查封財產由呈悉已於李咸白呈內批示矣仰卽知照此批

▲原具呈沭陽耿萱年呈一件呈爲案犯漏網多人懇請飭縣緝辦並查封財產由呈悉已於李咸白呈內批示矣仰卽知照此批

▲原具呈人沭陽耿引年呈一件呈爲案犯漏網多人請飭縣緝辦由呈悉已於李咸白呈內批示仰卽知照此批

▲原具呈人沭陽縣農民協會籌備處李咸白呈一件呈爲案犯王運溪等就擒懇請轉令依法懲辦並查抄財產以洩公憤由呈悉查此案被告王運溪等前據沭陽縣長呈解到省業經令交特種刑事地方臨時法庭依法訊辦在案茲據前情候再令行該法庭併案辦理具報此批

▲具呈人旅京海屬促進會常委汪寶琛等呈一件爲灌雲縣蒼梧北鄉法起寺惡僧振亞罪跡昭彰懇請飭縣嚴治明正典刑由呈悉候飭灌雲縣徹查具報此批

▲具呈人睢甯鄒恩俊呈一件呈訴姚縣長慘殺二命拒捕埋冤據實呈明請飭嚴辦由呈及附件均悉仰候令行民政廳併案查明核辦此批

▲具呈人黨員范毅等呈一件爲證明周會同確係忠實同志幷無共產嫌疑冤遭通緝請予取消由呈悉候令行民政廳查明核辦此批

▲具呈人前沭陽縣黨部執行委員會常務委員徐泉等呈一特爲案犯會慶珍等就擒請依反革命通敵條例盡法治罪並先沒收財產由呈悉仰候令行特種刑事地方臨時法庭依法訊辦可也此批

▲具呈人 常熟縣 屠宰稅認商龎鴻規呈一件爲屠宰稅帶征建設特捐深恐影響正稅膽陳下情請賜鑒核准予暫緩帶征由呈悉此案係隸建設廳主管已據分呈應候該廳示遵仰卽知照此批

▲具呈人泗陽吳城市民臧知珍等呈一件爲陳潤之被誣拘押請令縣訊釋由呈悉迭據該縣人民來呈業令民政廳核辦在案仰卽知照此批

▲具呈人 上海 市鄉代表總懇再等電呈一件爲劃分省市權限問題應聽國府重行議決懇暫緩派員以重民意由佳電暨前呈均悉此案業經部省分派各員赴滬會議劃交辦法有案旣據分電仰候內政部核示遵辦可也此批

▲原具呈 人銅山北貨業商民等電一件 爲銅山商會委員鄭於恩等被拘來甯懇早開公判以釋羣疑由灰電悉旣據分電仰候特種刑事地方臨時法庭核示此批

▲具呈人泗陽吳城市民李玉亭李棟材等呈二件爲馮閣副陳潤之被房東毀誣駱帶案公懇飭縣訊釋由呈悉查此案迭據呈辯到府業令民政廳徹查核辦在案仰卽靜候核辦可也此批

▲具呈人啓東縣大興村王和合等呈一件爲樂同鄉行政局長沈冲灰心任事堅決辭職請求令縣慰留由呈悉仰候令行啓東縣查核辦理此批

▲具呈人溧陽稻米代表張鴻懋等呈一件呈爲新加警捐侵佔稅款環懇飭縣維持原案並將該捐撥例由稅所帶征由呈悉仰候令飭溧陽縣查核具報再行察奪此批

▲具呈人宿遷縣昇平鄉區隊副陸永匯代電一件陳張保祖等挾仇誣控祈飭縣澈查由魚代電悉查法案究何實情仰候令飭宿遷縣長併案查復再予核奪此批

▲具呈人淮陰商人張寶裕等呈一件爲淮陰一市行政局故違法令開闢新捐請求令飭禁止由呈悉仰候令行淮陰縣查明復奪仰卽知照此批

▲具呈人句容縣農民洪正良呈一件呈訴族弟洪正林霸田不讓受害無窮請令退田並清理欠租由呈悉已令農礦廳迅予查案核辦矣仰卽知照此批

▲具呈人寶應縣民林學文等呈一件爲相旺莊經董朱宜儒聲名狼藉魚肉鄉民把持職權貽害地方公叩撤換由來呈舖保不實礙難受理此批

▲具呈人睢甯王鍾禮呈一件爲前控姚縣長案遵批補具保結乞提省撤懲由呈悉據查該舖並無牌號不能負担保之負仰另具確實舖保再予核辦此批

具呈人睢甯夏錦章呈一件爲前控姚縣長案遵批補具保結由呈悉據查該舖並無牌號不能負担保之責仰另具確實舖保再予核辦此批

▲具呈人上海張蔣氏呈一件呈爲請求撫恤伊子張秉均並准予收殮由呈悉爾子張權卽張秉均因爲革命救國被軍閥殺死實是可憐民政廳已經飭令上海縣長調查明白除你自己設法殮理之外一面趕緊按照軍事委員會所定的撫卹條例（第七表）塡註調查表送到上海縣政府上海縣長加具證明書呈由本政府再行函請軍事委員會核給恤金可也此批

▲具呈人吳縣肉商代表徐坤泉等呈一件呈爲奉令帶征建設特捐屠商力難担任懇予緩行由呈悉旣據分呈仰候建設廳示遵可也此批

▲具呈人李佩文等呈一件呈請組織貧民備道佛香閣護守革命化宜揚眞理救世利人懇准給市保護由呈悉所陳詞多附會礙難准予設立仰卽遵照此批

▲具呈人寶應縣民王麓山等呈一件爲縣長吸食鴉片勾結土劣違法苛征縱匪殃民懇請撤懲由呈悉據查該旅館並無該民所具舖保亦難徵信所請未便受理仰卽知照此批

▲具呈人宜興陳仲芬等呈一件爲縣長親劇強奪座位囑衛士毆擊人民致斃乞查辦由呈悉已飭縣明白查復矣惟旣據分呈仍候國民政府核示仰卽知照此批

▲原具呈人湯振鵬呈一件爲遵批聲明原委請本府委員根據林支宇保證賜予親書舉薦卽送民廳審查存記由呈暨附函均悉所請核與定章不符礙難辦理前後呈繳各件仰於三日內來府具領此批

▲原具呈人淮陰縣第一市雜糧行曹公和等呈一件爲教育籌款與恤商恤農宜兼籌並願請令縣飭教育局勿事更張面免苛累由呈悉旣據分呈仰候中央大學暨民政廳核示可也此批

▲具呈人南京商民協會雜貨業分會呈一件呈請令飭財政廳轉行油類產銷稅局對於油類容器上黏貼印花迅予免除由呈悉此案前據無錫商民協會電呈已轉交財政廳查核在案仍候令行該廳併案核辦具報仰卽知照此批

▲原具呈人泰興趙明呈一件呈爲控李熙之等侵蝕公款一案請予轉牒訊結由呈悉查該具呈人前後控案據泰興縣長查明均係冒揑妄控當經令飭該縣傳諭申斥在案毋再多瀆致干咎戾切切此批

▲具呈人丹陽郭宗濮等呈一件呈爲行政局長盧愷被誣入獄偵查無據請飭開釋由呈悉候令丹陽縣長查明復奪仰卽知照此批

▲具呈人吳縣周敏蓀呈一件呈爲吳縣縣政府對於盧課傳瀆一案違背省令批示矛盾請飭照案升轉由呈及抄件均悉仰候令交財政廳查核飭遵抄件存此批

▲具呈人黨員季玉輝呈一件呈控泰興丁縣長貪婪不法縱匪殃民一案再叩依法撤懲以解倒懸由呈悉候再飭民政廳迅行查核辦理此批

▲原具呈人安徽張咸立呈一件呈爲胞弟秋白被人慘殺草率結案請令還押嚴訊由呈悉查此案前據該民來呈業經令行江甯地方法院併案徹查究辦在案茲據前情仰候再令該院迅卽依法核辦具覆察奪此批

▲具呈人東海縣被迫來京黨員顧人等呈一件爲縣長湯樹人貪贓枉法逮捕黨員環請撤職嚴懲由呈悉候令飭民政廳併案查核辦理可也此批

▲具呈人武進濟豐公典經理楊佑卿呈一件爲營業虧耗店員把持歇業裁員停當候贖請令縣局及各機關協助由呈悉查勞資爭議處理法業經中央公布該典當如有糾紛應向就地行政官署聲請依法辦理可也此批

▲具呈人東海農協第一區籌委會常委張長生等呈一件呈控公安局長徐永豐違法擅捕藉圖敲詐請撤懲由呈悉候飭民政廳查核辦理此批

▲原具呈人周征春呈一件爲奉定停委處分是否專指司法部分管獄等職而言乞明晰批示由呈悉查江都縣匪徒刦獄一案前經高等法院擬定該員處分係停止二年以上六年以下之委用來呈所稱二十年以上六十年以下自屬錯誤至停委是否專指監獄官吏而言仰候轉函高等法院核復再行飭知可也此批

▲原具呈人沭陽孫耿氏呈一件爲局謀栽陷供證確實請飭縣通傳質訊以伸冤抑由呈抄均悉此案業經飭據沭陽縣長呈復該氏之子孫保玉係被控積匪已指令傳集原被人證訊明確情依法擬辦呈奪在案仰卽知照此批抄件存

臨時法院

▲刑事判決▲一件新閘捕房訴陸仁林等強盜一案（主文）陸仁林犯二個結夥三人以上在途行刦罪每罪各處二等有期徒刑十二年褫奪公權全部終身犯夥同侵入強盜一罪處一等有期徒刑十年褫奪公權全部終身又犯私藏手槍一罪處四等有期徒刑二年應執行徒刑十五年褫奪公權全部終身未決羈押日數准以二日抵徒刑一日許子康犯二個結夥三人以上在途行刦罪每罪各處一等有期徒刑十年褫奪公權全部終身應執行徒刑十一年褫奪公權全部終身未決羈押日數准以二日抵徒刑一日手槍一枝子彈一顆沒收之▲一件哈爾濱捕房訴李亭元等傷害一案（主文）李亭元（卽小榮子）馬廣廣（卽三灣頭）在場助勢傷害人致死之所爲各處三等有期徒刑四年未決羈押日數准以二日抵徒刑一日徐小三子無罪▲一件桑建章訴張炳榮傷害一案（主文）本案准予撤回▲一件老閘捕房訴吳阿大私帶烟土一案（主文）吳阿大無罪開釋▲一件程嘉農訴張志和公然侮辱一案（主文）本案准予撤回▲一件李啓煊訴徐長木竊盜一案（主文）徐長木竊盜之所爲處拘役十五天▲一件老閘捕房訴楊阿四等私設煙館供人吸烟一案（主文）楊阿四開設烟館供人吸食之所爲處五等有期徒刑三月併科罰金二百五十元烟具沒收之陸長慶羅子勤洪家林朱龍福姜伯生徐連元兪熙叔王寶林吸食鴉片之所爲各處罰金十五元▲一件鄧少農訴吳阿三竊盜一案（主文）吳阿三竊盜之所爲處五等有期徒刑六月▲一件西人梯司乃訴盤庭強盜一案（主文）盤庭強盜之所爲處三等有期徒刑四年另六月褫奪公權全部終身贓洋發還失主具領▲一件門多義通訴陳阿二贓物一案（主文）陳阿二受寄贓物之所爲處五等有期徒刑四月白布三十九疋發還失主具領▲一件三星紗廠訴張雙喜等竊盜一案（主文）張雙喜孫阿四竊盜之所爲各處五等有期徒刑八月嚴阿二許二虎竊盜之所爲各處四等有期徒刑一年陳阿金竊盜之所爲處五等有期徒刑六月謝仲順收買贓物之所爲減處五等有期徒刑十月准予易科罰金周阿毛無罪▲一件匯司捕房訴顧根生賭博一案主文顧根生賭博之所爲處罰金十元▲一件翁懷泉訴楊小有子竊盜一案（主文）楊小有子再拘入改良所習藝一年▲一件大達烟公司訴倪紹良等竊盜一案（主文）倪紹良竊盜之所爲處四等有期徒刑二年倪紹其邢富金范春甫張洪春竊盜之所爲各處五等有期徒刑八月贓物發還失主具領▲一案顏正順訴吳桂南竊盜一案（主文）查吳桂南年尙未滿十二歲所犯竊盜案應不爲罪着暫押捕房候傳其父母到案具領▲一件周文公訴王阿三竊盜一案（主文）王阿三竊盜之所爲減處拘役五十天▲一件老閘捕房訴周阿根販運鴉片一案（主文）周阿根販運鴉片之所爲減處拘役三十天併科罰金四十元烟土二磅沒收之▲一件老閘捕房訴潘金全販賣鴉片一案（主文）潘金全意圖販賣而收藏鴉片之所爲減處拘役三十天併科罰金四十元烟土三磅半沒收之潘金全准予易科罰金▲一件周毅仲訴劉青山竊盜一案（主文）劉青山竊盜之所爲處五等有期徒刑四月▲一件蔡國華訴湯金根等強暴一案（主文）湯金根馬金武嘉華甫以強暴脅迫使人行無義務之所爲各處拘役五十天一件楊樹浦捕訴張金文等強盜一案主文張金文朱奎元犯結夥三人以上強盜一罪各處一等有期徒刑十四年褫奪公權全部終身犯強盜未遂一罪各減處三等有期徒刑三年褫奪公權全部終身應各執行徒刑十五年四個月褫奪公權全部終身未決羈押日數准以二日抵徒刑一日贓物發還原主具領▲一件匯山捕房訴徐三吸食雅片一案（主文）徐三吸食鴉片之所爲處罰金五元▲一件匯山捕房訴王紀生販賣鴉片一案（主文）王紀生販賣鴉片之所爲處四等有期徒刑一年併科罰金二百八十元烟土併收之▲一件匯山捕房訴陳小生等開設烟燈一案（主文）陳小生開設烟燈之所爲處五等有期徒刑二月併科罰金四十元烟具等沒收之張紀林吸食鴉片之所爲處罰金十五元

▲民事批示。▲一件邵同善爲遺失莊票聲請備案由狀悉該民遺失莊票旣據向莊掛失止付並經登報聲明作廢聲請備案應予照准此批▲一件厚生與記訴李增祥等欠款案請撤回由狀悉准予撤回此批▲一件韋鵬飛不服批示聲明抗告由狀悉該具狀入聲請諭令宋嘉猷蓋戳本院批示不准並非訴訟上之裁決自不能以抗告程序聲請不服該宋嘉猷果有蓋戳之義務而不肯蓋其義務該具狀人儘可提起訴訟聽候審判並仰知照此批▲一件唐浩根爲與林顯明違約涉訟一案請予給領由狀悉准將林顯明交案洋三百十一元一角五分給領完案此批▲一件樹德公司爲與符阿金欠租執行一案業已和解請求啓封鋪案由狀悉案經和解應准啓封鋪案此批

▲刑事批示。▲一件丁伯弢等聲請給諭東萊銀行領款由狀悉查此案刑事部分前據捕房請求撤回業經本院照准在案至於款項糾葛如果必欲涉訟應依民事訴訟程序由當事人自赴民庭起訴或先請假扣押以便裁判在未經審判以前所請給諭東萊銀行准予領款之處未便照准此批▲一件宋克階等聲請易科罰金由狀悉宋克階等聲請易科罰金核與刑律第四十四條規定不合未便照准此批▲一件林寄生請准易科罰金由狀悉所請照准此批▲一件王漢氏請准易科罰金由狀悉准予易科罰金此批▲一件高全請准易科罰金由狀悉准如所請此批一件楊高請准易科罰金由狀悉准予易科罰金此批（二十一日）

恒興老牌香雲紗

虹口天潼路 廣東街 頭壩浪

有 百洗不變 永不脫拷 之優點

大批新到 削碼開剪 花樣齊備

永不脫拷 純絲織造 老牌雲紗 每尺九角 九角五分 一元

著名老牌 百洗不變 新花雲紗 每尺一元半至一元二角 一元八角 不等

軟熟勻正 滑眞 紡綢拷綢 每尺三角半至六角五分 每疋十一元五角

愛立司西藥行

保驎

主治 腎虧 陽萎 耳鳴 遺精 腰酸 頭眩

功效 益精 健身 補腎 種子

定價 單料每盒一元 雙料每盒一元半

上海法界西門路西成里念三號

萬春醫院 首創第一 電療淋濁 安全無害

本院鑒于淋濁備經洗注射服藥諸法殊難除根故創用高周波透熱電機電化治療毫無痛苦奏效神速輕症一星期重症二星期保證完全斷根檢驗菌無淋菌立卽飮酒過勞亦決不復發且于人體生育上百益無害絕對保證至於止濁淸尿則一二日足矣如有反復可醫愈償費以昭信實▲花柳症更可負責除根內外產婦科花柳病均可負責醫愈▲四川路橋北堍沿河郵政局東 張一峯博士 蘇月坡醫師 楊黛青女醫

滬江男女性病院

精治下列各症

新白濁 橫痃 梅毒 陽痿 遺精

老白濁 下疳 囊腫 早洩 婦科

本院主任陳贊臣博士留德多年對於性病經驗宏富新老白濁用德國最新藥注射數次卽能全愈陽痿早洩及上列各症均用最新科法治療無不收效極速並請日勤女醫師担任婦孺花柳病全科及子宮痰患等症院址大馬路拋球場七十三號麗華斜對面診例一元

治淋新法

淋濁最難根治以德人所共知良醫研究病菌易侵居深部不明發明自療心解乃入故醫學士陳旭昇較前爲進步然仍未完善留日醫學士究數載於茲近乃發明安善新法其理用仍變爲一分子散引電淋而生運動隊隨醫組織深部一方更用高週電波布熱力菌氣受藥力復部電無蟲類本此學理無論新舊淋濁白帶不遠克期而愈告再本院治婦女白濁及接生醫師專司之等另有女病者無論

院址西藏路四馬路口旭昇醫院電話中央六一五三

院長 留日愛知醫學士 陳旭昇啓

韋廉士醫生爲彼等家庭之良友

天下各處以韋廉士醫生之出品而得其實惠者皆誠心悅意與之爲良友矣請觀以下所錄係黑龍江省邵翔茂先生之證書按邵君乃是江省呼倫貝爾總卡卡官其來函云鄙人以幼年多病身體素弱成人之後從事學問頗費苦功迨學堂畢業出世辦事又習練辦司法辦行政辦外交在在處處均費腦筋又傷精神因歷年無修養時期積勞旣久漸成疾病初見面黃肌瘦後竟寢食全廢百方診治醫藥罔效形如束手無策坐以待斃嗣幸遇孫倘武君力勸試服韋廉士大醫生紅色補丸以爲萬一之望當卽飭差往中西藥房購得半打初服幾日頓覺精神爽健數年前室人曾患血薄之症亦是此丸治愈感激之極且惠及兩小女蓋鄙人前是弱體爲得强種所生兩小女景鑫景江威常有小病不是寒熱不勻就是飮食不調均購韋廉士嬰孩自己藥片令其服用又奏神效此兩種藥卽韋廉士大醫生紅色補丸與嬰孩自己藥片誠濟世之良藥焉謹述數語藉鳴謝忱並爲同病者告又附去全家照片一張以資佐證

韋廉士大醫生紅色補丸淸導丸及韋廉士醫生嬰孩自己藥片稱爲家用良藥中之首屈一指者也已曾救治千萬人矣凡經售西藥者均有出售或直向上海江西路六十號韋廉士醫生藥局函購韋廉士大醫生紅色補丸乃是補血健腦之聖藥專治血虧腦疲所起各症定價每一瓶大洋一元五角每六瓶大洋八元郵力在內韋廉士紅色淸導丸乃是平肝微利之品專治大便祕結所起各症定價每一瓶大洋六角每六瓶大洋三元郵力在內嬰兒自己藥片爲嬰兒及小兒尋常各症之靈藥定價與淸導丸相同也

奉送衛生小書　可寄一明片至敝藥局原班郵奉

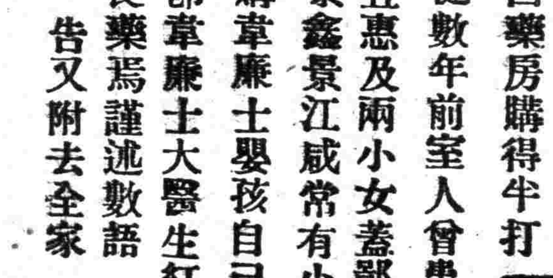

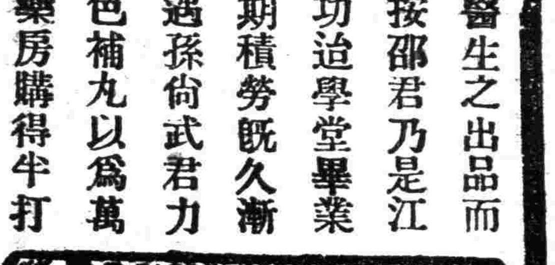

戴善棠啓事

鄙人前於本年三月九日與俄人雷白柯夫在儀萬福律師處簽訂合同將愛文義路修理汽車行全部機器權利售與雷白柯夫爲業今因該俄人不能繼續付款雙方同意又於本年六月二十號仍憑原律師將該合同取銷作廢立據爲證以後該汽車行由鄙人收回自辦與俄人雷白柯夫無涉特此聲明

上海租界臨時法院公告

案據天隆號代表人張某良狀稱被告劉子記號由掮客余志賡經手委託天隆號代爲買出定期棉紗一百五十件又棉花二百担後因市價上張存銀不敷由經手人余志賡囑代了結除存淨欠元八百二十九兩二錢五分屢催無着經手人旣不負責清理劉子記又避不見面等情狀訴到院現經調查明確劉子記係劉錫和所開設爲特登報公告（新狀副本揭示本院）限於十日內到院辯訴並於七月二十三日上午八時至本院第九庭開始言詞辯論否則本院卽准原告天隆號之請求缺席判決特此公告　中華民國十七年六月十九日

中華民國大學院 浙江大學改稱國立浙江大學通告

本大學奉中華民國大學院令飭仍加『國立』二字，遵於十七年七月一日起改稱『國立浙江大學』•自七月一日以後，凡投文本大學者，均應一律改稱『國立浙江大學』！除分別呈電函令外，特此通告•

永安天韻樓

露天影戲　開映大中華百合公司之名片　古宮魔影

大京班　小長勝　俞鵬卿　伍逢春　譚紅梅　小寶亭　金鍾子　藍梅良　（白蛇傳）

鳳儀班　世馬玉蘭　李叔君　朱順來　朱巖聲　李瑞紅　胡少朋　新白蛇傳

柳子新劇社（男女新劇）　[illegible]（鐘餘妹子）

欲知詳細說明請閱天韻樓日報⊙

先施屋頂花園

國產影片　透明的上海　日夜開映

本園．夏季開放．天台花園．整理清潔．地位寬暢．招待週到．特備籐席．任君安眠．新聘各種．最美遊藝．中西影戲．另設飲冰室．各種汽水．中外茶點．無美不備．諸君乘涼．請來一試．

新新屋頂花園

新聲大京班　王俊宸　張銘軒　趙君甫　麟鑫培　李寶蓮　王雪霞　秦蘭卿　王上飄　水杜文　宴　（二本白蛇傳）

鐘社新劇　林雍容　夏天人　宋癡僧　大公　張哈哈　秦哈心　董天　（日）前本描金鳳　（夜）軍閥的末路

精神團　張冶兒　易方朔　〈滑稽新劇〉

露天場　少林　鄭吉清　會　〈驚人武術〉

大世界

地址愛多亞路　西新橋塊

（第二次新建築落成共五層）

新添四大劇場　第一層品茗場　第二層新劇場　第三層越劇場　第四層崑劇場　第五層屋頂花園

新添新劇界名角　汪優游　王美玉

新添崑曲名班　新樂府全班崑劇

甯波女子化裝灘簧

以上新增之劇場均在新屋內，其日夜開演傑作，餘遊藝概照舊，另取門票，除場內茶資不再加，市場入內遊覽，來賓看新之後，第再分次進行，此舉得為效實當試啓成…

天蟾舞臺　好戲

日夜　五月初六　男女合演　傑作手　全體名角一登台　電話中央七三三二

琴秋芳　潘雪艷　劉漢臣　麒麟童　王芸芳　劉奎官　高百歲　小楊月樓

十一本華麗緣　兒女英雄傳　十二本華麗緣

天蟾舞台　特煩全體名角一齊登台

男女合演　五月初六夜戲

劉桐軒　琴秋芳　高百歲　潘雪艷　劉漢臣　琴雪芳　麒麟童　（小楊）月樓　王芸芳　劉奎官　董志揚　彭春珊　葛華卿

新排新劇　（三四本龍鳳帕）　今夜初演

上海舞台男女合演五月初六日戲

電話中央五〇六五

全班合演　趙韻芬　筱蘭聲　劉麟琴　黃玉泉　趙如玉　趙君包　曹毛雲　賈璧東　趙昇

頭本二本穿金寶扇恨　（頭二三四本白蛇傳）

上海舞台五月初六禮拜六夜戲

電話中央五〇六五

（全班合演）　趙東華　郭春芬　筱蘭聲　趙韻聲　曹毛包　趙玉君　趙如玉　黃玉泉　劉鹽麟　金少琴　賈璧山　于雨雲　王桂亭卿　五六七八本

雷峯塔　三本穿金寶扇　四本恨

林記更新舞臺男女合演五月初六日戲

電話北四〇二〇　價目注意　優等　花樓　正廳　七角　特別　包廂　正廳　五角　頭等　包廂　正廳　四角　二等　半　三等　二角

今天日戲破格開演　全班合演　頭本白蛇傳　二時登場　光臨請早

林記更新舞臺男女合演五月初六夜戲

張瑞亭　張韻樓　陳佩卿　筱菊　筱紅　張瑞亭　劉喜鳳　張韻樓　筱菊紅　筱香　紅月　王冠影　陳佩卿　邱治雲　張培南

四杰村　古城會　孟良盜骨　賀后罵殿　（頭本白蛇傳）

榮記大舞台

男女合演　五月初六日戲　傑文武手戲　准演　好戲　價目注意　七角　六角　四角　三角　二角

小桂元　袁小樓　林樹森　孟麗君　李桂春　白牡丹　張桂芬　李瑞亭　沈鳳芳　白鹽英　林樹森　孟麗君　桂春　牡丹　李桂芬　白　小桂樓　張　袁

頭本二本（鎮國高廷贊）新白蛇傳

榮記大舞臺　五月初六夜戲

男女合演　宋歷史劇　價目注意　一元　八角　六角　四角　三角

小桂元　袁小樓　林樹森　孟麗君　李桂春　白牡丹　張桂芬　李瑞亭　孫慶芬　白鳳英　林樹森　孟麗君　桂　春牡丹　李　白　小桂樓　張　袁

頭本二本三四本　鎮國高廷贊　新白蛇傳

法界共舞臺男女合演五月初六日戲

（價目）　月樓五角　特包四角　四包三角　官廳五角　特廳四角　頭廳三角　二廳二角　三層半　角　廂二　角　電話十五三七百千

筱寶廷　陸樹田　碧琴芳　小蘭春　小寶廷　陸樹田　夏月潤　夏蔭培　程玉菁　粉菊花　龍幼雲　畢春芳　鍾鳳林

塔子溝　徐策跑城　嫦娥奔月　春香鬧學　頭二三四本白蛇傳

法界共舞台男女合演　五月初六　夜戲

月樓八角　特包六角　頭包四角　官廳八角　特廳六角　頭廳三角　二廳二角　三層二　廂　角　電話十五三七百千

寶銀　小薛麟　小廷芳　碧琴春　小蘭　程玉菁　夏蔭培　小寶廷　陸樹田　夏月潤　夏蔭培　程玉菁　粉菊花　龍幼雲　畢春芳　鍾鳳林

三本鐵公雞　遊龍戲鳳　燭影記　捉放曹　頭二三四本白蛇傳

丹桂第一台男女合演　五月初六　日戲

電話中央一四七八　價目　花樓官廳六角　包廂正廳四角　三層包廂三等　客座一角　一百九十

小三麻子　瑞德寶班　全　合演　孟鴻茂　雪明玉　劉瀛洲　劉筱衡　劉文美　小孟七　李君玉　安舒元　楊朵雲

前部風波亭　頭二本白蛇傳　三本狸貓換太子　全本汾河灣

丹桂第一臺男女合演　五月初六　夜戲

電話中央一四七八　花樓官廳一元　包廂正廳五角　三層包廂三等　客座小洋三角　二百九十

全班合演　孟鴻茂　瑞德寶　杜雲卿　劉文美　劉瀛洲　安舒元　劉筱衡　蓋玉廷　楊朵雲　小三麻子　雪明玉　小孟七　陳鴻奎

三四本白蛇傳　七時半登場　頭本（破天荒新排　特別之　機關佈景　新穎彈詞　歷史佳劇）開天闢地　幸請早降

劇除風濕　梅毒鐵證

太和大藥房執事先生台鑒，鄙人前染瘋濕梅毒，痛苦之餘，迭請中醫，屢服湯藥，毫無效果，後見本邑東門萬仁濟大藥房，貼廣告售六零六藥水藥膏，詢問該藥係治何症，蒙給彷單，閱悉頗合鄙人病症，隨向該藥房購買十瓶，照法服之，效力偉大，不覺月餘，諸患悉除矣，無以報答，只得修函鳴謝，請專登諸報，以便患者購買，不受痛苦，此乃希世靈藥，救治梅毒全球矣，

鄙人王環瑤頓首

按哈蘭士六零六聖藥，內服六零六聖藥，外搽六零六藥膏，本藥房發行十餘年，功效卓著，謝函萬千，內服專治一切梅毒、濕毒、瘋濕、骨痛，外搽拔毒生肌，大小瘡癤、結毒、疳瘡、皮腐…

價目　內服六零六聖藥每瓶一元七角五分　外搽六零六藥膏每盒一元二角

上海四馬路中市

太和大藥房總發行

中外各埠各大藥房均有出售

房地推併聲明

凌志冲、欣如兄弟二人共有之祖遺房屋一所，坐落上海南市（舊址小南門外城河浜）糖坊北街朝東兩廂房樓房三幢及後面南首樓房灶屋兩間，連同基地四分五釐，於民國十七年夏歷戊辰五月初二日，欣如推併與志冲管業，當時邀集族長親友到場證明，並由欣如收受房地價銀，立推併據，從此以後，該房地完全為志冲所有，欣如毫無關係，特登民國新聞兩報聲明

凌志冲　凌欣如　仝啓

蚌埠新記啓事（世界書局特約所）

上海世界書局蚌埠特約所已於舊歷四月十三日起由新記接辦以前關於人欠欠人及各處往來代人担保等事概由前經理王逸才君自行料理又以前蚌埠特約所之各種印章一概作廢此後自舊歷四月十三日起由新記完全負責特此鄭重聲明請各界注意

遺失莊票

今遺失鼎甡莊第四千六百四十號五月十一期票元五百兩又慎康莊第一萬三千一百七十二號五月初十期票元二百四十四兩此兩票已向該兩莊掛失止兌無論中外人等拾得作為廢紙特此登報聲明

同昌祥錦記行啓

遺失莊票

今在途遺失鼎發支廂康莊第四五號初三期票九八元四百兩乾元莊第七一六號初十期票九八元二百三十七兩九錢源昇莊第七四四七號初十期票九八百五十二兩五錢六分又第七四八行十期票九八元十三兩一錢四明銀三三七號初十期票九八元八十九八六分信康莊第五八五七號初十期元四十八兩二錢八分鴻祥莊第一零六號初十期元三十兩來億支均昌莊十號初十期票九八元一百三十四兩以上各票已向各莊掛失倘有中外人等拾得作為廢紙特此聲明

森大藥行啓

謝其綱

柏林德國大學醫學博士

診所南京路中施高塔路　香粉弄上海五吳里　寶成里八號　時間上午九時至十二時　下午二時至六時　電話…

光華眼鏡公司

欲購科學合光之眼鏡請至

驗光整確　品質精良　式樣新穎　價格從廉

南京路大慶里口　電話中央八九六

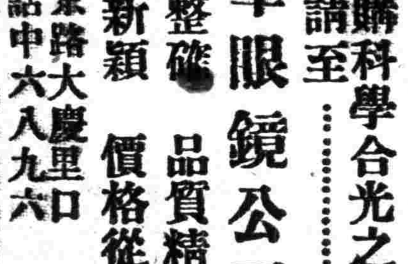

城南通俗大影戲院

大東門內小南門北街　每天換片一次　每隔三天

（價目）包廂一元　優等四角　正廳頭等二角　幼童半價　日夜一律減半

時間　日戲二時半　夜戲七時九時半

今天日夜開演中國影片

十八大本全部柳暗花明　一次演完

大中華百合公司出品

預告●　五月初八日起開演醫驗人體

發記共和影戲院

西門外方浜橋　星期二星期四星期日皆換片

▲特別通告　包廂每位大洋半元　包廂每位大洋二角　正廳每位大洋一角　幼童減半收費　月樓每位大洋三角▼（價目）

（時刻）日戲二點半起　七點半起　夜戲九點半起

今天日夜開演　著名滑稽跳舞佳片

一個宴會的價值

此片滑稽突梯令人捧腹　愛滑稽不可不看

痧藥水

德國柏林大學醫學博士江逢治監製

（江逢治痧藥水）貴重原料．道地配製

慈善施送：審慎辨別

每年均由江博士親自配製，行銷十餘年，救人千萬，選用貴重原料，有起死回生之功，特為監製，效驗不可思議…

▲▲江博士以江逢治痧藥水施送善舉，是用博士每年自製貴重之藥，以濟貧苦…

急痧霍亂，絕命生死，並非言過，此水起死回生，百發百中

價目　每瓶一角　每打一元

上海四川路A三一號　江逢治製藥公司總發行

遺失聲明

鄙人於本月廿日在中國銀行存入洋千元，計執期單一紙，為第七六八號，存期一年，有碼子四五，…日，不慎遺失，除向該行掛失外，特此聲明作廢

甘華啓

中醫　朱庚生

專治內外喉科…以毒攻毒…門診上午九時至十二時…電話北三二五四號

遺失田單

茲遺失圖…二十三號四坵…八分九畝…名單…請…補給…新…

覵味菊醫生

中醫內幼科

…門診上午九時至…下午…

老靶子路福生路口電話北第一二五二

百星大戲院

時間　日戲下午三時　下午五時半　夜戲九時一刻

價目　日戲樓下四角　樓上八角　夜戲樓下六角　樓上一元

今日日夜開映

世界第一美麗女明星　美國福克司公司特別出品　美琪白蘭梅主演唯一滑稽香艷片

奇美國女子

中央大戲院

電話中央三二五五　每逢星期三星期日換片

時刻　日戲三點起　五點半起　夜戲九點一刻起

（日戲）四角　五角　八角　（夜戲）五角　六角　九角

一腳踢出世　張石川導演　丁子明主演

明星影片公司攝製最近滑稽愛情片

新中央戲院

電話北三三二二號　每逢星期三星期日換片

時刻（日戲）三點鐘起　五點半起　夜戲九點起

價目　日戲四角　五角　七角　夜戲五角　六角　九角

■金縷恨■

新人影片公司名貴出品　空前哀情巨片　國產近片

加演五彩歌曲舞及裸體

武昌大戲院

地址北四川路虹口東武昌路　電話北二九五七號

時間（日）三時　七時一刻　九時一刻　一律（價目）樓上四角　樓下二角

滑稽大王卓別麟主演

百萬金

⊙加印華文字幕以便觀覽⊙

世界第一富翁發表不老術

合衆聯合通訊云●據美國汽車大王亨利福特氏之返老還童法●在每天一定之時候●熱心服務其一特定的職務●但其職務應擇其於自身最有興味者方可●然現下德國發明之還少新藥「生殖靈」●其效力●業經各國醫學界科學的實驗●屢試屢驗●爲今日還少藥品之大王●則人類社會之有此仙藥●可謂幸矣云●

青年大學之老學生趣聞

大阪每日新聞云●美國哥倫比亞大學函授科●學生中有年老翁嫗十八人●皆係七十歲以上者●而其中最年長者●乃八十歲之老嫗●正研究英文學○七十二歲之老女學生有二人●一學德語●一學法語○又有七十八歲○研究天文學●七十四歲●研究心理學之二老生○聞該大學●爲褒獎此等老年學生就學起見●近購德國還少新藥「生殖靈」●送贈各老生尊●以表祝福老當益壯之意云●

中國女政治家

何香凝先生

（三德洋行宣傳部）

女政府主義國在蒙古發見

▲東亞日報云●據俄國探險家加斯拉治氏報告●蒙古內地●有一女政府主義之國家●該政府之要職●皆爲女子占領○而有產階級之婦女●能備多數男子爲僕妾○其中最受寵愛者●可居內室●以奉巾櫛●其餘男僕●在外充雜役云●

▲大阪每日新聞云●美國海關官吏格拉因女士●服務海關職務多年●現轉任紐約海關官吏○其年俸有美金幣一萬元●（約洋二萬元餘）此爲在美國女官吏俸金中最多額者●較諸日本政府內閣總理大臣之年俸●更多八千元云●

▲德國伯林著名女醫●阿格列斯美蘭博士●實驗發表云●使白鼠常飲酒類●其生子鼠●壯多雌少由此觀之●飲酒家之生育●必男多女少●但男女間不能生育者●多因男子之陽委症●及女子之子宮病●如服德國「生殖靈」新藥●可得完治○須能生育云●

德國政府實驗特許之返老還童生殖靈新藥乃史但那博士發明之二十世紀醫學上最高權威也●如老翁服白髮還黑●皺發伸張●聲音淸壯●元氣復活○全體心身完全還少●回復青春時代之生殖力●老婦服●顏面還少●月經復至●血氣旺盛●身輕步捷●姙振子女●或陽萎無能○遺精早泄○發育不全●神經衰弱●月經不調●宮冷不姙等●男女有生殖器病○而曾就多醫無效者●一服此藥●立奏奇效●連服七天●食欲大進●走路不倦●連服二月●白髮變黑●容顏還少●還復青春●

(一)男子不可服「女用生殖靈」服則乳房膨大●變爲女性●女子不可服「男用生殖靈」●服則鬚髮叢生●化爲男性●服藥者特別注意●幸勿自誤●
(二)奉送生殖靈實驗報告書●及照片●函索卽寄●
(三)男用生殖靈●謹裝金盒●女用生殖靈●特裝銀盒●藥盒底面●特書「德國政府實驗特許上海三德洋行獨家經理」字樣●並有左揭三德洋行黑圓標●封在盒之左右●請認此標●嚴防僞品可也●

德國政府實驗 男用 女用 生殖靈 每盒服七天洋七元 每料四盒二十八元

（生殖靈）（封緘標）

南京花牌樓太平街
杭州吳山路二七號
漢口前花樓正街
蕪湖長街井兒巷口豫豐恆內
蘇州臨頓路白塔子橋南首
長沙太平門河街四號
重慶大樑子一百十號
汕頭昇平路十三號
青島天津路九號
紹興城西郭門裏丁裕昌
廈門新馬路九十一號
廣州一德路二六八號
香港中環利源東街三號
澳門新馬路三十三號
贛州贛南道日新公司內
廣西南甯城月背街第七號
廣西梧州大馬路二十二號
廣東瓊州海口新興馬路二六號
哈爾濱道外正陽八道街口
奉天大西濤門二經路口
北京前門外大柵欄華興厚莊號
天津法界華中號十八號
大連市浪速町二丁目七十番地

各埠大藥房醫院均有出售

德國政府註冊生殖靈廠代表
上海四川路一百十二號
美商三德洋行獨家經理
電話中央七零三一號

三德洋行

小說一章—自倫敦電傳紐約

電費英金一百三十磅
電局派三員專司其事
六千字值一千五百元
—我國小說界得毋羡煞

最近某西報上載有下列一項消息：英國小說家撒克斯羅馬氏，依美國紐約某小說雜誌社之請，將其新著神怪小說之一章，約六千字，以電報從倫敦逐字拍至紐約，俾美國人得以快先覩● 小說家言之從東半球電遞至西半球，當以此爲創舉● 該電共費英金一百三十磅，電局特派拍電員三人輪流工作，費時共二小時許● 先是羅氏所著之某長篇，逐期登載於某雜誌，極受美國讀者歡迎，其後忽患病，不得已中止作稿，美國人望眼欲穿● 該雜誌因於其最近病愈後卽特派專員至英，懇其繼續撰稿，並以電報拍發，蓋若以郵遞，則費時多而該雜誌之讀者將迫不及待也●

看了這段新聞，至少可以得兩個感想：（一）外國文章的值錢● （二）缺乏文學價值的荒唐的中下等的神怪小說，爲一般人所歡迎，甚於眞正優美的藝術的文學，是現世一種普遍的現象●

關於首項，自然用不着加註解，區區六千字的一段小說，竟用合華幣一千四五百元的一宗鉅款拍發，叫中國出版者以買五香豆方式每千字一元二元收買文人腦汁的聽了，不要叫聲「反了」？同時以一元二元出賣心血的作者聽了，不要起恨不生而爲碧眼黃髯之感？

關於次項，或者讀者有不曉得撒克斯羅馬是誰的，讓我先來介紹一下：

羅馬氏是英國人，是一個第二流的著作家，在本國不甚著名● 他曾到過中國，及東方各處，所有著作，大都是荒誕不經之神怪小說，書中差不多總有一個中國式東方人做「惡徒」，而以一個西方偵探作主人翁，最後的結果，總是惡徒消滅，偵探和一個被陰謀的女郎團圓● 比較著名的小說，有金鐵，魔博士，黃爪，福門洲博士，和淚園等●

我們若到四川路一帶西書舖中走走，可以尋得不少撒克斯羅馬一類作者的神怪或愛情小說，而不易尋得蕭伯納，羅曼羅蘭，忽泊門，湯麥司曼，高爾斯華綏威斯脫，威爾斯，高甘，等第一流作家的作品● 其原因不用說，自然是在前者較後者受購書者的歡迎● 或者一般人們生在這枯寂的世界中，飽嘗着生活的苦酷，不願再多讀第一流作者的深刻眞誠的人生的攝影，而翻願投身忘機於次等作家幻想的虛僞的非人生的烏有的描寫中罷？

男女同學的羅漫斯（二）

（老薑）

二、代名一束

「孫口口是頂漂亮的：Face好，身段好，不長不矮，不肥不瘦，恰到好處，口口大學算是第一，應當予Queen的稱號」● 一個提議●

「對的！不過，王口口也頗漂亮呵！只要看那發紅的兩頰，那淺笑時的笑渦，那走路的婀娜，那……」又一個提議●

〔Angel呵！完全是個Angel呵！我們就稱她Angel吧！〕一個主張●

「贊成贊成！」許多聲音●

「還有那周口口，也得給她一個名字，健康的身體，肥厚的臂部，又漂亮，又有學問，當然也得……」

「我看……大家想想看……Rose吧？玫瑰花有刺，這傢火也不好惹」「贊成贊成！」許多聲音●

上面這些代名都是很有趣味的，其實這種代名是很多，只要漂亮總有人給她這種名字的● 我知道一個嬌小玲瓏（他們那樣說）的叫做Butterfly，又一個喜歡華裝粉搽得很厚的叫做Star，又有許多別的奇怪的名字，這裏只好不寫了●（未完）

可怪的母親

（張鍾立）

母親之對於子女，可稱世界上最純摯之愛了，然而母親摯愛子女，却不能明瞭子女的心理：有時候因爲母親愛的不恰當，反致子女的煩惱，子女因而感受痛苦，母親還莫明其妙呢，或者知道而不肯改正，這種母親眞是可怪了●

在現在中國過渡的家庭裏，這種可怪的母親的確狠多，假若我們做子女的稍有不愉快的地方，母親必用全副的慈愛去安慰你，百般的哄你，不幸要是疾病了，母親雖然鬢髮斑白，精神衰弱，也要日夜不息去爲你料理醫藥，去扶侍你，就讓有僕人人的話●

她並爲你籌畫教育費，衣食費，種種的安全，總而言之，母親一生的心血，大半要耗在子女的身上，母親之對於子女，在上古在近世，在東洋在西洋，她的愛永遠不會變的也●

所以說可怪的事就在這一點，她不許子女婚姻的自由● 無論如何，子女要求自由戀愛，自由擇偶，自己願意定的親事● 母親她就正容攝手連說不可，你若是陳述理由，詳敍目的，她還是說改良的女子娶不得的，或者某某男子靠不住的，你雖然現出很悲哀的顏色，她也就只安慰你悲哀的顏色，雖然你憂鬱而悲憤，她也就只安慰你憂鬱而悲憤的情形，你若是因殉情而自殺，或棄走他鄉，慈悲的母親，她的結論是：「家庭不幸」「命薄無兒——無女」●

以上所說是母親關於未婚的子女情態，若是已竟結婚的男子，母親的待遇，在情愛上就不免銳減，她總覺着兒子一有了媳婦，心理就會變的，雖然她還愛你，但是對於你情愛篤好的Wife表示種種不滿，我們做兒子的，若是說母親的不對，顯然大逆，若是說Wife不好，也覺屈枉她的，——因爲我們覺悟無理壓迫人，是不對的——在這種不能左右袒的情形下，實在是難過的很！ 可怪的母親！你們旣很疼愛你們的子女，爲什麼讓你們的子女悲憤而鬱抑呢？你們疼愛子女要明瞭子女的心理，要正確你們的愛，任着自己的心理而支配子女的婚姻，適足以殺其生機，雖然你們有輔導的責任，也不容指鹿爲馬獨斷而行● 要知道婚姻的事情，比任何事情還重要，因爲人之一生苦樂，皆繫於此，你們母親的愛，雖然重要，只愛我們半生，不如夫婦愛情之終一，這種重大而有關係的事情能夠不注意嗎？可憐我們無獨立能力的青年，已被你們宰割了●

擁護革命的情人制（續）

（張世豪）

其次，金君說戀愛是可以分取的，這與戀愛可變遷的原則矛盾了● 他說：『我們把心割出一個範圍來，假定這戀愛的心是一個或者說全心之一部分● 這一部分心，因爲牠根本是形而上的東西，就空間言，已經有分開的可能性了● 至于就時間言，那更不用說是分開了的；因爲時間根本是可以分開而不失其效用的東西，所以心也就可以分開而不失其效用了』●（八八頁）不錯，但這個分心，就是在男女認識後的選擇期內的分心呀！還在友愛的期中沒有到極度戀愛的地步呀！ 並且，因戀愛既是可變遷的，或者男的離女的而去，他和她當然再要另做選擇的工夫● 一旦他和她都求到了對手方，則他和她還不是仍有了歸宿嗎？和所謂心仍是整個的呀！ 怎說戀愛是可以分取的呢？這還不是矛盾嗎？

金君證明戀愛可以分取的理由，雖很充足，可是，談戀愛的人，亦須講點道德，不能同時與若干異性發生熱烈的戀愛，三角戀愛的悲劇，往往發端於此● 所以，我們在可能範圍內，戀愛總要專一爲妙，若因條件不當而變遷，亦未始不可能●

寫到此地，全文總算告一段落● 我們應當喊幾聲口號：

革命的青年男女在情人制旗幟下團結起來！
打倒虛僞的買賣式的婚姻制！
擁護革命的情人制！（完）

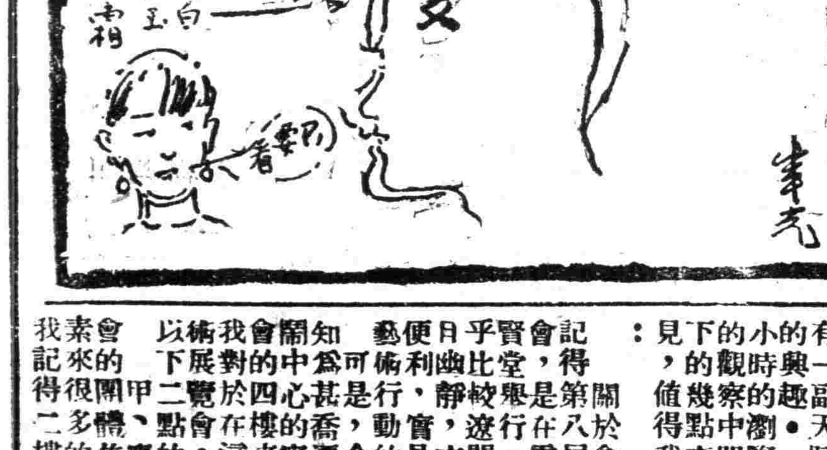

從天馬會回來

（朱家讓）

天馬會第九屆的美術展覽會又開幕了● 我聞了這個大名，隨着我內心的指使；便一鼓作氣的直到甯波同鄉會，登四樓，擲目錄，買入場劵，一進而與許多講美的人同伍了● 我自問對於美術雖是一個毫無成見的門外漢● 然而至少還有一副天賦的欣賞的興趣● 在我二小時的瀏覽和愚魯的觀察中間，有以下的幾點商權或意見，値得我來細說：

關於會場，我記得第八屆的展覽會，是在霞飛路尙賢堂舉行● 那處似乎比較遼闊些、並且幽靜，交通也稱便利，實是適宜於藝術行動的場所● 可是，今年，不知爲甚喬遷到這熱鬧中心的甯波同鄉會的四樓來了？ 我對於在這塊開美術展覽會，至少有以下二點的表示：甲、甯波同鄉會的團體集會，素來很多的● 那天我記得二樓還有舉行某機關的游藝會，鼓樂喧天，人聲嘈雜的游藝會；上面就是很淸雅的展覽會，我以爲這種情況的實有使欣賞家批評家移動視線和攪亂情緒的可能，和眞實的原意，離開很遠；雖然不是常常遇到的● 乙、會場的面積，占得很小；可是大家的作品，却很多很多，以致於很有限的地位，而安插許多的大件小幅；擁擠的陳列上，頗有礙於觀瞻：有些掛得很高——高得不易看出；有些放得很低——低得要屈身俯視● 並且，太擁擠之故，於編號的次序，太和目錄離奇，使人目迷倘恍——總之，諸如此類，一方面於形式上雖不美感；他方面，於觀者目力的視察上，也有使人掃興的可能性● 至於作品的方面——質量的如何，已有很多名流作批評與贊賞，當然用不到我——不滿半歲的我來妄談亂指● 我，有時雖也能體察到作家的情緒與思想；精神與生命表於他的畫幅上；可是總沒有正確的批評的目光● 不過，我還是深信，以後的努力，還是很急切的需要的！

十七，六，十六，上海高中●

百齡機屢試屢驗

▲胃呆者試服三天胃口開而飯量增多
▲乾隔者試服四天大腸潤而大解有序
▲失眠者試服五天腦力強而心安睡
▲腎虧者試服半月內腎強而筋骨舒泰
▲衰老者試服二月足力強而本元恢復
▲血虛者試服二月氣血旺而面色紅潤
▲不孕者試服百日卵子強而一索得男
▲疲勞者試服十天精神足而力勝繁劇

價目 大瓶二元 小瓶一元

上海愛多亞路 九福公司總發行
▲國內外各大藥房均有出售

大世界游覽儲蓄部存款章程

(甲)活期儲蓄 大洋一元卽可儲存滿一百元期足一個月者贈遊券一張多則類推利息按月七釐每半年複利一次
(乙)零存整取 每月存洋五元（每戶五十元爲限）月贈遊券二張定期三年期滿取本利洋二百十元六年者五百二十六元九年者九百九十二元
(丙)整存零取 ▲祗贈游券不計利息 一百元爲一份（每戶以十份爲限）定期一年每份每月贈游券五張多則類推期滿還本二年者月贈游券六張三年者月贈游券七張
(丁)整存整取 ▲既贈游券又給利息 存洋一百元月贈游券二張定期一年期滿取本利一百十元二年者一百念四元三年者一百四十元五年者一百八十元
(戊)逐月付息 存洋一百元逐月付息月贈游券一張定期一年每月支息八釐三年者九釐五年者一分
(己)對本對利 存洋一百元定期七年到期取本利洋二百元每月贈游券二張多則類推
(庚)子女嫁娶 存洋二百元定期十五年備將來子女嫁娶之費期滿取本利洋一千元每年贈游券四十張
(辛)長券存款 存洋一千元定期一年年息八釐贈長年遊券一張
注意 本儲蓄部辦公時間下午二時至十時（電話）中央六〇七號

利國印刷所 上海牯嶺路十六號 電話中央三四五七
承印中西書報雜誌股票簿冊帳單信紙信封名片小報畫報以及五彩石印取價從廉約期不誤校對愼密印刷精良如蒙賜顧請用電話通知當卽派人接洽

商學各界宿舍
北四川路崇業里上海青年生宿舍交通便利房間淸潔膳寄衞生鐵牀籐椅磁盆浴室設食完備招呼妥當寓居辦公相宜

蓬萊閣 瘋濕三蛇酒 大便下血丸
蛇毒人盡而知膽肉足救人館驅風去濕除病提神每瓶一元
春瘟濕盛下痢下血服此丸立效每服五角
鋪在東七浦路

紹興下方寺傳科醫士 徐德潤 高悠忱 寓滬
專治跌打損傷接骨入骱等症
（診例）門診一元出診五元
（地址）英租界梅白克路西首靑島路七號
介紹人 馮少山 虞洽卿 王曉籟 顧馨一 仝啓

商情

昨日夏節、金融界及各交易所均休業、卽其他各業公會等市場、亦均循例無市、故所有各業商情、概無紀錄、惟外探有電訊稍到外、撮錄如下、今日（二十三日）各市照常營業、容再分列露布於讀者、

□將來美棉趨漲爲多
▲天氣惡化蟲害隨之勢必激漲

昨日端節、紗花市場均停、玆錄外棉市況如下、美棉開盤因利物浦市況佳良而堅、復以雨水過多及收穫欠佳再漲十餘磅音、多數又越出二角一分外、美棉前途、殆以趨漲爲多、記者前已屢言、大約此種漲風尙屬平穩、若在下月、天氣稍有惡化、蟲害隨而猖獗、則市況或有特殊之激變、亦未可知、此應爲棉業界及早注意者也、印度亦因美棉及空頭抵補而漲五六羅比各價如下、

		六月二十日	比前日漲
美棉	七月	二一・一〇	一二
	十月	二一・二九	一六
	十二月	二一・一六	五
	一月	二一・〇一	五
	三月	二〇・九三	一六
	現貨	二一・六五	一六
利物浦	七月	一一・二六	一九
	八月	一一・二〇	一九
	十月	一一・一一	一九
	現貨	一一・六六	二一
印棉孟加拉	七月	三三九	五
	十二月	三三九	六
奧姆拉	七月	三六五	六
	十二月	三七四	六
白羅溪	七月	四〇〇	七
	十二月	四〇七	六

編輯者言　山

經濟問題、爲國家與人民共應注意之問題、今宋子文財長以革命工作快將全部成功、亟應繼續謀建設上之工作、特召集廣大之「全國經濟會議」、公開討論、爲近來學者共倡之「經濟公開」放一大光明、宏願炬識、誠盛事也矣、今但就編輯所得、略舉一二、與議之諸公、非敢云賑、益身歷其境者、耳目所親、田野編氓、或較大人先生爲確切耳

幣制應速改兩爲元也　改兩爲元、此說聞之已久、馬寅初博士曾提出於浙省委會、今之金融界且亟亟徵求此類之意見、亦可知此事關係金融流通上之重要矣、

公債應速整理堅信也　近日市場上公債價格、頗有起色、但細揣其由、亦無非人心與空氣之作用而已、惟此種現象、亦可謂人民對於政府信仰之表徵、固屬可慶、當局亟應乘此時機而切實整理之、俾堅償信、或亦此後推廣債劵之根本切要之圖也、

實業之應速提倡與獎勵也　自對外盛倡經濟絕交而後、棉紡一業、絕然不能完全澈底此說、此中概況、記者已詳列論三矣、甚望協同關係方面、共起圖之、

國際貿易之應速保障也　絲繭爲吾國出口貨之大宗、與全國經濟、關係至鉅、近年我國農民、對於蠶桑、尙未能一致改良、廠商方面、且因工潮洶湧、大有力極聲嘶之概、而日絲則乘其弱點、在海外極意的競爭、致絲銷能力、被其侵略殆盡、若不速謀救濟、恐將大好財源、一傾而不可收拾也、

礦煤之應速溝通抵制也　我國用煤、多數仰給於日本、抵貨聲浪雖高、而日煤暗中活動、反較過甚於往昔、而大好國產、幾竟棄置而不用、言之良可慨也

稅務之應速整飭與改革也　其他各種商品、每多因稅務之重疊剝蝕、儒則深藏而不敢貿運、狡則僥弊百出、影響於商市及國家稅收、均非淺鮮、甚望切實整飭而利國福民也、尙有種種、不暇斷述、綜上以觀、或則直接屬於經濟之範圍、或則簡接而屬於同一之範圍、總之政府既有鑑於經濟討論之必要、則希望主其席者與議之諸公、經緯擘易而善爲調措之、幸甚幸甚、

榮華
要拍精美的照片・請到榮華照相館・一試便知・
北四川路上海大戲院相近　電話北五一三九號

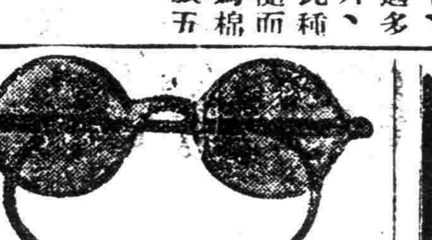
上海眼鏡公司
品質精良　醫生驗光　式樣優美
定價公道　不另取費　上海第一
英大馬路新世界東首　中華照相館轉灣卽是

經濟絕交中之棉業問題亟有推廣改良棉產之必要　（華軒）

記者對於我國實業振興問題、素主標本兼進、屢於報端、揭櫫此旨、蓋今日國內一切實業、幾於無一事可算稍具基礎、而發展實業、牽連旁及之事甚多、如不並舉兼顧、勢必有及此失彼之患、先總理所認爲民生要端、衣之原料的紡織業、先覺先知、早已論列之矣、

吾國棉紡業、自歐戰發生、始稍稍發展、略具雛形、蓋今日雖云擁有二百數十發錠、然以人口比較、距自給程度尙遠甚也、棉紡之唯一原料爲棉花、中國固勉強能以產棉國稱者、在昔尙有所輸出、距自歐戰後紡錠稍增、卽告缺乏、印美棉花、源源輸入、年甚一年、綿紗布之漏巵未塞、而棉花之貿易損失已增、今國人多知棉貨損失之巨、不知棉花亦寖寖有與棉貨並駕齊觀之勢、綿紡之待振興也固矣、棉產之增進、實亦當今亟務、且工業貴能獨立、仰求原料於人、乃最危險之事、吾人觀於今之美國紡用美棉紗廠、卽可了然、因此、吾人於對日經濟絕交聲中提出棉業亟待振興之口號、推廣棉產、不可不稍稍顧及也、

現在國內棉花之供求狀況究爲如何耶、此實言振興棉業者所必知之問題、蓋未有發展工業而不顧原料者也、中國地大而交通不便、近年更多軍事、棉產之確數、因無專職調查之機關、卽有之亦若於無法進行、尙不可得、紗廠聯合會從事於此有年、因軍事交通關係、近已幾瀕中輟、良屬憾事、惟華棉統計、仍不得不求諸該會報告、據其近年估計數如下、

十年　五・四二九・二二〇担（皮棉
十一年　八・三一〇・三五五担
十二年　七・一四四・六九二担
十三年　七・八一一・〇〇二担
十四年　七・五七七・五七三担

此七八百萬担之棉產、驟視非不多、然以中國人口數計之、則殊覺其不充、卽平均每人用棉一斤、其總銷費量猶需四百萬担也、若與美印相較、則益顯其徵、試比較於下、

美國一九二六年　六七・三六六・〇〇〇担
印度同年　一五・〇〇〇・〇〇〇担
中國同年　七・五七七・〇〇〇担

比之印度如二分之一、比諸美則不過十分之一耳、如十年者、並十分之一而不及、往者棉紗棉布、均取給於舶來、其原料之棉花、亦盡爲分產、故國內棉花、產生尙能應銷費之需、勉劑平衡、自民七以還、紡棉增加、合諸日廠、共達三百五十萬錠、比較大戰前增加六七倍、紡錠增加、用棉隨之而多、而中國紡錠、多紡粗紗、銷棉力爲大、每錠平均年需棉花二百五十斤、如是則三百五十萬錠、每年用棉卽七百萬担矣、據調查各廠用棉數爲七百六十八萬担、視估算之數尤大、而適與前記之產數相等、則全國所產之棉、僅敷紗廠紡紗之用、人民衣被無所取求、然禦寒爲人所必需、國內既無棉可用、則惟有購用外棉、以資挹注、而印度美國棉花、遂源源進口矣、

印度棉與華棉相似、同爲短絨、供粗紗之用、美棉纖維細長、供細紗之用、往時中國幾完全爲粗紡、印棉輸入最多、美棉寥寥、近年紡品趨精、而美棉價又廉、有時且低於中印、國內紡廠、乃競用美棉、美棉進口大增、兩年來美印對上海一埠輸入之情形如下、（單位担）

	十五年	十六年
美棉	五一四・八九二	一・〇一三・〇二〇
印棉	一・五〇九・九七二	八一四・八八〇

兩年間美印棉之進退、則完全爲棉價關係、去年美棉價甚賤、紗廠紡用美棉最多、故進口量大增、今年印棉爲賤、預料統計、或又回復十五年之狀況、總之美印棉花進口數量、年逾二百萬担、占國內產額三分之一、足記國內棉產不足情形、近年紗廠因營業不利、停錠尙多、將來紗市起色、紗錠全開、銷棉量增、進口棉花、必不止此、然卽此漏巵已堪驚心、據海關報告、民國十五年進口外棉已值七千五百餘萬兩之巨、此數尙係海關估價、實價或竟倍此、亦未可知、往昔視二萬萬兩棉貨進口之漏巵爲驚心駭目、距料棉花漏巵、亦將及萬萬矣、

我人深知以中國之入口、而僅有三百五十萬枚紗錠（且此中尙有半數爲外商一時有、猶非盡屬華商）、比較四萬萬人口所需之數、相差甚巨、英倫三島且有六千萬錠、中國卽視今增加十倍、亦未可言多、卽以實際言、欲眞正的對外作棉貨的經濟絕交、則非有千萬錠以外不可、否則徒托空言耳、蓋生活以衣食住爲要素、故不能不于衣字上着想也、惟推廣紗錠則多用棉花、直接言之、如中國今後而不注意於棉產之增加者、將來多增一紗錠、卽多進口二百五十斤棉花、表面上固可減少二百五十斤棉貨之輸入、而實際上二百五十斤棉花之損失早成立矣、如在日本、爲地所限、無法自種原料、中國以地大物薄稱、如果厲行推廣、前途希望、正復無窮、豈僅自給、且足以越美國而執世界棉花市場之牛耳、且中國棉花、盡屬粗絨、不宜精紡、社會用品趨精、細紗原料、亦應及早準備、是不僅推廣棉產、且須兼事改良也、

中國實業、每因一種外力之來、而有一度發展、外力不久消滅、發展亦告停頓、此中原因、固不僅一端、而不注意根本、實一大病、記者子敏、既於對日經濟聲中而唱治本之維持發展國內工業之說、玆更進而有棉業治本中之治本之說、深願當局者、稍稍注意之、

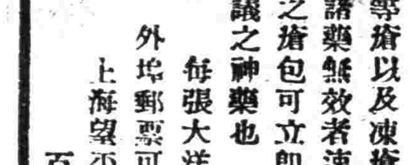

百藥膏專治爛腳爛腿各種濕毒濃水等瘡以及凍瘡潰爛積年累月濃水常流諸藥無效者速貼此膏雖十年八年不愈之瘡包可立卽見效刻日收功誠不可思議之神藥也
每張大洋二角不靈還洋
外埠郵票可代洋寄費加一成
上海望平街晶報館戴君代售
百藥藥房啓

市價

▲金市

▲匯兌昨日端節銀行封關無市（六月二十二日星期五市）

	每條
現貨標金	三百六十八兩二五
足赤條金	三百七十五兩七五
沙金烚赤	三百七十六兩七五

▲昨逢端陽銀行金業休假無市

英美日銀市電訊

花旗銀塊	五角九分五
英美匯水	四元八角八分
英日匯水	一先令十一辦士
美英匯水	四元八角八分
美日匯水	四十六元六八七五
倫滬匯水	二先令八辦士半
倫敦銀塊（市電報）大條銀近期	念七辦士二五
大條銀遠期	念七辦士二五

月期	盤數	兩錢分
八月期標金	開盤	三五二・六〇
又	高至	三五二・八〇
又	小至	三四九・〇〇
又	收盤	三四九・二〇
午前補水	標金	三四八・〇〇
六月期上午	登帳	三四八・〇〇
七月期	登帳	三四八・〇〇
八月期	登帳	三四七・〇〇
八月份午後	標金	三四八・九〇
又	高至	三四九・六〇
又	小至	三四七・五〇
又	收盤	三四七・七〇
午後補水	標金	三四四・七〇

（銀樓大同行飾金拼牌）
楊慶和福記　老慶雲　楊慶和久記　方
九霞新記　老天寶　楊慶和發記　費文
元裕記　老鳳祥寶成　裕記　景福　南鳳
祥新天寶　慶福星　鳳祥德記　北慶

各家天字足赤（每兩）價洋五十五元
又十足紋銀（每兩）價洋一元七角五分

▲銀洋錢市

二十一日市價

	早市開出行情	午市開出行情
國幣	七錢二分三厘三七五	七錢二分二釐七五
江南小洋	六錢一分一釐	六錢一分一釐五毫
廣東小洋	五錢八分七厘五毫	五錢八分九厘
銀拆	八分	五分
銅元	四百十一千文	四百十一千文
衣牌	二千九百七十三文	二千九百七十文
角子	二百四十二文	二百四十二文
小洋貼水	每角五十五文	每角五十五文

▲外國匯票

（上海匯至倫敦）（申規一兩計算）

銀行電匯	二先令八辦士
銀行即期	二先令八辦士〇六二五
銀行四月	二先令八辦士二五
銀行買進四月	二先令十辦士
帶根電匯	二先令十辦士一二五
帶根四月定期	二先令十辦士二五

（上海匯至法國）（申規百兩計算）

銀行電匯	一千六百五十五個佛郎
四個月期	一千七百四十五個佛郎

（上海匯至紐約）（申規百兩計算）

銀行電匯	美金六十五元一二五
四個月期	美金六十八元

銀行電匯（上海匯至香港）	港洋百元合規銀七十六兩七錢五分
銀行電匯（上海匯至印度）（申規百兩計算）	一百七十八羅比半
銀行電匯（上海匯至爪哇）（申規百兩計算）	一百六十一盾
銀行電匯（上海匯至新加坡）（新洋百元合申規）	八十七兩
銀行電匯（上海匯至東京）（日洋百元合申規）	七十一兩八錢七五
銀行電匯（上海匯至漢堡）（申規百兩計算）	二百七十二馬克二五

▲國內匯兌

▲銀行公會報告各省匯市

地名	種類	兩
北京	公砝	一〇四四・五
天津	行化	一〇五二・五
重慶	九七平	一〇二二・〇
成都	九七平	〇七一〇・〇
萬縣	九七平	一〇三二・〇
漢口	洋例	一〇三〇・五
廣州	毫洋	〇〇六〇・〇
梧州	毫洋	〇七〇〇・〇

地名	名稱	兩
北京	銀元	一〇一二・〇
大津	銀元	一〇一一・〇
青島	銀元	一〇二三・〇
烟台	銀元	一〇二九・〇
重慶	銀元	一〇一八・〇
成都	銀元	〇七〇〇・〇
萬縣	銀元	一〇三八・〇
福州	銀元	一〇一六・〇
廈門	銀元	一〇〇四・〇
南京	銀元	一〇〇三・〇
汕頭	銀元	一〇一〇・〇
漢口	銀元	一〇一五・〇
雲南	滇幣	〇三九五・〇
大連	銀元	一〇〇〇・〇
九江	銀元	一〇〇九・〇
南昌	銀元	一〇〇九・〇
蕪湖	銀元	一〇〇五・〇
安慶	銀元	一〇〇七・〇
杭州	銀元	一〇〇三・〇
濟南	銀元	一〇二八・〇
奉天	銀元	一〇三五・〇
長沙	銀元	一〇一五・〇
蚌埠	銀元	一〇〇九・〇

▲各國票價

錢莊做開外幣五點鐘以前之盤

	買	賣
盧卜　一千元新票每萬枚	三兩二錢五分	三兩七錢五分
盧卜　五百元老票每萬枚	五兩二錢五分	六兩二錢五分
盧卜　五元十元念五元十	九兩五錢	十一兩
盧卜　二百五十元票每萬	二兩	二兩五錢
法郎票克每元	八分一厘五毫	八分三厘五毫
新加坡票每元	一元一角三分五釐	一元一角四分五厘
香港鈔票每元	一元〇四分五厘	一元〇五分五釐
東京老頭票每元	九角七分	九角八分
花旗票每元	二元〇六分五釐	二元〇七分五釐
英金票每磅	十元〇〇八分	十元〇一角八分
荷蘭票每元	八角二分	八角三分
英金四開每個	十元〇三角二分	十元〇四角二分
美金四開每個	十元〇六角	十元〇七角
坎拿大票每元	二元〇四分五釐	二元〇五分五釐
印度票每羅比	七角六分	七角七分
非律賓票每元	一元〇一分五釐	一元〇二分五釐

▲滬南米市

昨日滬南各米市價如下　每石

河下	頂特白粳	十二元二五　至　十一元五角
又	青頂薄稻	十一元三角　至　十元〇八角
又	中關白粳	十一元五角　至　十一元一角
又	南港陰元	十二元四五　至　十一元九角
又	常高變元	十三元六角　至　十三元二角
又	黎里白粳	十元〇九角　至　十元〇六角
又	同里白粳	十一元一角　至　十元〇八角
又	常頂羊尖	十一元二角　至　十元〇七角
又	航船薄稻	十元〇九五　至　十元〇六角
又	同里杜尖	十元〇七角　至　十元〇六角
又	八尺白粳	十元〇八角　至　十元〇六角

嘉穀堂米業公議米價

特號白粳	十二元四角
頭號白粳	十二元
二號白粳	十一元六角
三號白粳	十一元二角
機白元米	十三元八角
頭號白尖	十一元二角
二號白尖	十元〇八角
三號白尖	十元〇四角

▲煤油

老美孚牌	每箱	五元二角五分
老美虎牌	每箱	五元一角五分
老美鷹牌	對聽	四元八角五分
老美散艙	對聽	四元三角
老美平安	每箱	六元
老美本牌	每箱	六元九角
老美汽油	每箱	七元四角
德士紅星	每箱	五元二角五分
德士幸福	每箱	四元九角五分
德士銀箱	每箱	四元九角五分
德士銀箱	散艙	四元三角
亞西元寶	每箱	五元二角五分
亞西新德	對聽	五元〇五分
亞西龍牌	對聽	四元八角九分
亞西僧帽	對聽	四元八角五分
亞西散艙	對聽	四元三角
亞西十字	對聽	四元六角四分
亞西散艙	對聽	四元〇四分

▲現貨麵粉

紅藍車粉	每袋	二兩一錢五分
綠兵船粉	又	二兩一錢五分
紅兵船粉	又	二兩〇七分五釐
綠寶星粉	又	二兩一錢五分
紅寶星粉	又	二兩〇七分五厘
綠山鹿粉	又	二兩一錢五分
紅山鹿粉	又	二兩〇七分五釐
綠雙馬粉	又	二兩一錢二分
紅雙馬粉	又	二兩〇四分五厘
綠三星粉	又	二兩一錢五分
紅三星粉	又	二兩〇七分五釐
綠麥根粉	又	二兩一錢五分
紅麥根粉	又	二兩〇七分五釐
綠天字粉	又	二兩一錢二分
紅天字粉	又	二兩〇四分五釐

▲油豆餅

昨日滬南午前采菽堂油豆餅彙市

源盛輪大連油	十件	十三兩六錢
新豐什印牛餅	五百張	一兩六錢〇五
裕泰什印牛餅	八百張	一兩六錢〇五
泰潤光大連餅	五百張	一兩五九二五
聚泰邊大連餅	二千張	一兩五九七五
泰豐邊大連餅	五百張	一兩五錢七分
達豐邊大連餅	一千五	一兩五錢六分
穗豐新記黑餅	三千張	一兩四錢八分

▲雜糧

昨日北市雜糧公會做開之盤　每担

六合新麥	三兩八錢六分
丹陽新麥	三兩八錢八分
南京新麥	三兩八錢六分
蕪湖新麥	三兩八錢四分
九江冬豆	五兩
牛莊黑豆	三兩九錢七分
沙河黃豆	四兩二錢
又青豆	四兩一錢五分
甬江蠶豆	三兩八錢
湖南砧米	八元七角

▲大連油豆餅電

六月二十一日下午一點三十分到申
豆油現貨　十六元七角

豆餅糧票

又	七月份	十六元八角五分
又	九月份	十七元二角
黃豆	現貨	六元〇八分
又	六月份	六元〇六分
又	七月份	六元〇八分
又	八月份	六元一角一分
又	九月份	六元一角
豆餅	現貨	二元〇五分
又	七月份	一元九角八分五釐
又	八月份	一元九角五分五
又	九月份	一元九角三分
又	十月份	無市
高糧	現貨	二元九角六分
又	六月份	二元九角九分
又	七月份	三元一角二分
又	八月份	三元二角五分
又	九月份	三元三角四分
沙票	現貨	七錢一分三釐

▲上海麵粉交易所

兩錢分

上午市價

五月份期標準	開盤	二・一三〇〇
又	二盤	二・一三五〇
又	收盤	二・一三五〇
六月份期標準	開盤	二・一四〇〇
又	二盤	二・一三七五
又	收盤	二・一三七五
七月份期標準	開盤	二・一五七五
又	二盤	二・一五五〇
又	收盤	二・一五五〇
八月份期標準	開盤	二・一六七五
又	二盤	二・一六七五
又	收盤	二・一六七五
九月份期標準	開盤	二・一八二五
又	二盤	二・一八二五
又	收盤	二・一八二五

上午成交粉五萬三千包

下午市價

五月份期標準	開盤	二・一四〇〇
又	二盤	二・一四二五
又	收盤	二・一四二五
六月份期標準	開盤	二・一四五〇
又	三盤	二・一四五〇
又	收盤	二・一四七五
七月份期標準	開盤	二・一六〇〇
又	四盤	二・一五七五
又	收盤	二・一五七五
八月份期標準	開盤	二・一七二五
又	五盤	二・一七二五
又	收盤	二・一七五〇
九月份期標準	開盤	二・一八五〇
又	四盤	二・一八七五
又	收盤	二・一八七五

下午粉成交十一萬二千包

▲船期▼

▲進口輪船報告▼
▲六月十一日禮拜六進口

新北京	由甯波	太古
新甯紹	由甯波	甯紹
新濟	由福州	招商
南昌	由烟津	太古
溫州	由長江	太古
伏龍	由長江	三北
江天	由長江	招商
俄羅后皇	由日本	昌興

▲出口輪船報告▼

▲甯波班

甯紹	念三日	三北
新甯興	念三日	三北
新江天	念三日	招商
新甯紹	念五日	甯紹
新北京	念五日	太古

▲通州揚州班

大吉	念二日	大達
志大	念三日	大通
鴻大	念四日	大通
大慶	念五日	大達
隆大	念五日	大通

▲崇海班

廣祥	念五日	大達
新寶華	念三日	平安
舟山	念五日	舟山
台州	廿七日	台州
永安	念八日	永安
達興	念八日	達興

覺悟

沙基慘案紀念特刊

沙基慘案紀念特刊目錄

○紀念沙基慘案之意義　德徵
○沙基慘案與濟南慘案　袁業裕
○從沙基慘案到克復北京　邢琬
○從「六二三」所得的覺悟　郭情暢
○爲沙基慘案告本黨同志書（特載）

紀念沙基慘案之意義

德徵

沙基慘案，是帝國主義者在五卅慘案發生未滿一月繼續對中國革命民衆的大屠殺！　民國十四年六月二十三日在廣東農工商學兵各界二十餘萬革命的民衆們，爲着正義人道，爲爭公理人格，而開會援助上海五卅日慘案，當羣衆巡行至於與租界沙面隔河的沙基的時候，英帝國主義者幷唆使其他帝國主義用大砲機關槍突向羣衆轟擊掃射，當時死者五十餘人，傷者不可勝數！　至今沙基死難諸烈士的血跡猶斑斑可認，而烈士之大仇未報，帝國主義者在中國仍益肆其淫威，追尋往事，寧不禁要令人痛恨憤激，悽愴淚下了！

今天是沙基慘案的三週紀念日，我們在這個悲慟的日子來紀念我們的先烈——沙基慘案的死者，我們內看國民革命的勢力雖然已經佈滿了全國；但是帝國主義者仍然是在不斷的向我侵略迫脅，帝國主義在華的惡勢力，較之民十四時幷不曾稍殺！　以目前的情勢而言，不但沙基慘案死難諸烈士的大仇沒有報復的希望；而矗立在沙基的「六二三」烈士紀念碑，幾乎要因帝國主義的廣大神通而根本搖動了！　因此，我們深深地覺得現在中國國民革命距離澈底成功的時期還非常之遠；我們後死者的責任也萬分重大！　所以我們今天紀念沙基慘案也和舉行別個紀念日的意義截然不同：絕不是說幾句悲憤的空話，做幾篇追悼的空文，或是開幾個大會憑弔一番，便算了事；這種虛僞的儀式，正所謂『報仇無策空祭奠，一年一度一悽然！』雖舉行一千一萬次紀念，何補於事實，何慰於烈士，更何有於黨國呢？　我們紀念沙基慘案的意義應當是：

（一）繼續沙基慘案死難烈士的革命精神打倒帝國主義　我們知道沙基慘案發生的原因，和五卅慘案的發生一樣同出於弱小民族不甘帝國主義者侵略壓迫的痛苦而起的反帝國主義的革命運動。　從「五卅」與「六二三」事件相繼發生後，在表面上，中國革命民衆的勢力雖然一時被帝國主義的反革命勢力壓制下去而完全失敗了；可是實際上，從兩次事變後，使中國全民衆深切認識了帝國主義的兇殘和國民革命成功之必要，而益加奮勉，團結，努力於中國國民革命之完成。　這種偉大的反帝國主義的革命高潮，不但驚破了全中國民衆的沉沉酣夢，幷且使全世界弱小民族都有了深切的覺悟，覺得非一致聯合起來打倒帝國主義，實不足以圖存。　這種覺悟後所發生之新生力，便足以制帝國主義的死命。　所以我們儘可以說沙基慘案的發生，是帝國主義崩潰的兆徵，是世界弱小民族獨立解放的第一步。　我們紀念沙基慘案的第一件重大的意義，便是要永久保持繼續沙基慘案死難諸烈士的革命精神，來打倒帝國主義，尤其是英帝國主義，和日帝國主義，完成中國國民革命，再進而謀世界各弱小民族之解放！

（二）紀念沙基慘案須收回租界　沙基慘案的發生，是因爲英法帝國主義者有租界（沙面）做砲壘，可以從容在租界內佈防，任意向中國民衆射擊。　帝國主義在中國的租界，簡直是萬惡的淵藪！　所以每次的慘案及其他種種不幸事件，大半總是發生在租界以內。　所以我們爲保障中國整個的領土和國民生命的安全計，根本辦法，應當竭力敎促國民政府，即日無條件的收回一切租界。

（三）紀念沙基慘案須廢除不平等條約　帝國主義者在中國境內所以敢肆無忌憚，任意橫行的原故，是因爲有不平等條約做她們的護身符。　因爲有不平等條約，她們可以無限制的泊軍艦於我國內河；盡量的派兵駐紮我國內地各埠，其餘如帝國主義者歷來在中國所幹下的一切橫暴行爲，無一不是以不平等條約爲根據！　因此我們知道不平等條約一天不取消，不但中華民族永無解放的希望；中國人民的生命，也永無安全保障之可言！　沙基慘案，不過是不平等條約的流毒最烈的一種罷了！　所以我們在紀念沙基慘案時應當深切明瞭一種重大的意義與任務：就是要繼續沙基死難諸烈士的大無畏精神，遵照總理遺囑，努力去做廢除不平等條約的運動。

（四）紀念沙基慘案應努力完成國民革命　沙基慘案，是革命勢力和反革命勢力的決鬥，是被壓迫民族求解放運動的流血。　我們可以斷定，反革命的勢力終久總是有一天要被革命勢力撲滅的。　中國歷年受帝國主義的壓迫，可謂達於極點，我們現在除了努力完成國民革命以外，是別覓不出第二條生路的。　中國國民革命如果一天不能成功，中國全民族便要永遠呻吟於帝國主義鐵蹄之下而不得解脫。　所以我們目前第一個先決問題，在從速努力完成中國國民革命。　一切末小問題，自然可以附帶解決。　沙基慘案死難諸烈士，他們爲着爭人類的公理正義而犧牲，爲爭中國全民族之獨立生存而犧牲，他們爲完成中國國民革命而被帝國主義所殘殺，我們要爲死者復仇，爲生者雪恨，我們祇有全國民衆一致團結起來，繼先烈的精神，完成國民革命，求中國之獨立自由平等，這是我們紀念沙基慘案更重要的一層意義。

沙基慘案與濟南慘案

袁業裕

在帝國主義者慘殺中國民衆紀念史上，往往總是日本做主犯，英國做幫兇，日本尋釁來殺頭陣，英國接着劫殺一陣，其他帝國主義再接着混殺一陣。　日本與英國及其他帝國主義對於中國慘殺案的關係是如此，步調是如此，這種事實，在帝國主義慘殺紀念史上是記載着很詳明的。

今天是沙基慘案紀念日，是英日帝國主義者用槍砲慘殺中國民衆的紀念日！　這件慘殺案經過是如此的：

五卅慘案發生後，廣州政府及人民即起響應，爲上海市民聲援，經十餘日之醞釀，香港與沙面方面，遂預備罷工，並向港政府提出宣言，表明罷工係因同情於上海，青島，漢口的被難工人而起，非俟上海工商聯合會提出條件完全達到後，決不停止。　嗣後沙面華人亦罷工響應，沙面各國領事，覩此情形，大爲恐慌，遂於二十二日沙面東西橋鐵閘完全關閉，並派水兵登陸，沙面重要街道，高築沙包，如臨大敵；而廣州各界進行反帝國主義之運動，不但不爲之遏止，反益行熱烈，於二十三日舉行市民大會並巡行示威，全市人民在同仇敵愾的義憤之下，參加者異常踴躍。　詎意於下午二時四十五分，各界巡行前隊已轉入內街，後隊行至沙基西橋口之際，英租界竟開槍向我巡行隊轟擊，而空前之流血屠殺案，乃於此發生。

我們就這件慘殺案而加以精密的觀察，有幾點値得我們特別注意的：

（一）沙基慘案是因五卅慘案而起，五卅慘案是五月三十日英日串同一氣的在上海屠殺了一陣，嗣後又在青島屠殺了一陣，又在漢口屠殺了一陣，最後乃於六月二十三日在廣州沙面大屠殺一場。　因此我們可以曉得，帝國主義者對於中國民族力求解放的運動是要隨時隨地加以武力壓迫的；對於中國國民革命的高潮，是要隨時隨地用槍砲的力量來壓止的；對於中國民衆血肉的身軀是隨時隨地可以轟殺的。

（二）這次慘案發生的地點，是在與租界沙面隔河的沙基，英法帝國主義者在沙面堆集沙包佈防，竟向沙基射殺徒手巡行的民衆，所以我們可以曉得，帝國主義者根據不平等條約，在中國據有租界，是帝國主義者以租界爲營壘，向中國挑戰且兼做屠殺中國民衆的基礎。

（三）這次慘案當中，帝國主義者所用以屠殺中國民衆的是機關槍，這是帝國主義者對待中國民衆唯一的武器。　我們認識了帝國主義，鞏固了反帝國主義的聯合的戰線，也是從認識帝國主義者的槍砲起。　所以我們現在興奮起來做反帝國主義的運動，我們的武器，只是喊出一句「打倒帝國主義」的口號。　我們的運動，誠然喚起了民衆；共同做反帝國主義的運動，給了帝國主義者一個大威嚇，使帝國主義者的基礎，有根本崩潰的危險；但是現在仍然要在喊「打倒帝國主義」一句口號以後，要準備武力體力財力，積極向帝國主義者進攻。

我們對於沙基慘案的認識是如此，我們現在再看看國內的情勢，却有更甚於沙基慘案，更慘於沙基慘案——的慘案發生，這就是目前還未解決的濟南慘案。

這次慘案的主犯仍然是日帝國主義。　這次慘案發生的地點，不必是在租界，是在濟南商埠，是在全完中國領土山東的省城；這次慘殺的武器，不必是機關槍，却有更甚於機關槍的大砲毒砲；這次慘案的時間，是從五月三日開始，直到現在沙基慘案紀念日的六月二十三日，却仍然繼續的加以屠殺。　同胞們，我們年年努力反帝國主義的運動，成績却是如此！　眞的，在我們眼裏手裏發生了空前未有濟南慘案，所以我們現在可以得着一個眞切的覺悟：我們喊出一句「打倒帝國主義」的口號，固然可以給帝國主義者一個威嚇，但我們現在都要從準備武力體力財力做起，準備積極向帝國主義者進攻，這是我們從沙基慘案，再經過日前濟南慘案所得的一點眞實的教訓。

從沙基慘案到克復北京

邢琬

自從英帝國主義者，由政治侵略，經濟侵略，而轉到急進的武力侵略，於是空前的『五卅』慘案，遂在此惡劣環境之下發生。　繼『五卅』慘案而起的，就是『沙基慘案』。　『沙基慘案』的性質，雖與『五卅慘案』相同，而且有因果的關係。　可是中國民衆所遭的慘禍，英帝國主義所施的殘忍手腕，却愈進愈烈。　沙面雖然是英法租界，然而與沙基尙有一水之隔，沙基則完全爲我國領土，中國民衆，當然有游行集會之自由，帝國主義者，何得作無理之干涉。　乃當羣衆援助滬案游行，經過沙基時，英兵遽用步槍和機關槍，隔岸向中國民衆掃射，又繼以大砲之轟擊，以致死傷達數百人，誠然是我們不能忍受的痛苦，再堅以『五三』日軍在濟南暴行事件，可以得着幾個理由：

一、帝國主義的海陸空軍隊，所以能夠在中國內地橫行無阻，是由於領土權領海權和領空權之被侵略。

二、中國主權所以喪失，是由於受不平等條約的束縛。

三、帝國主義向中國進攻，無論是政治的，經濟的，或是武力的，都以所割據或所侵佔的中國的領土（如割據地，租界或租借地等）爲大本營。

四、帝國主義者接一連二的在中國發生暴行，是爲要保障或發展其特殊權利。

根據上面的定例，我們便看到本黨的革命勢力，從發軔於珠江流域，而進展到長江流域時，英帝主義者，對於其特殊權利的前途，便發生了極大的恐慌，准展到黃河流域時，日本帝國主義者，也發生了極大的恐慌，並且因着恐慌的聯想，而發生無限制的侵略野心，素性在中國大屠殺幾次，以爲可以鎭壓得住。

現在北京是克復了，一幕一幕的悲劇，也順序的過去了，民族獨立運動，便從此要開始了。　所謂民族獨立運動，絕對不是照抄軍閥時代的外交方式，對於沙基慘案以及其他慘案，要求懲兇，道歉，賠償，發幾通空洞的文書或開幾次無結果的敷衍式的對等會議，便可以含糊了結。　我們是要以革命的方式，和民衆的力量，將一切不平等條約宣告廢除，一切帝國主義在中國的特殊利權，根本剷盡，誰還能顧到帝國主義者願意不願意？　更何能低首下心，作搖尾乞憐之態？

我們還有一層，必須明瞭，帝國主義者，不但直接向中國進攻，並且利用賣國的叛徒，爲其工具。　這些叛徒偶然得着帝國主義的青眼相加，便勝似榮膺九錫，再得着帝國主義的實力幫助，更要死心踏地的甘效犬馬之勞。　英帝國主義的走狗陳烱明吳佩孚孫傳芳，已經被我們打倒了，日本帝國主義的走狗張作霖張宗昌，也被我們打倒了。　但是帝國主義者，仍然野心不死，還想在中國民族中，覓其工具的繼承人。　難保將來沒有個人利益觀念濃厚的反革命者與假革命者，和帝國主義者相妥協，甚至於甘心受其利用，使民族獨立運動，宣告夭折。

現在北京是已經克復了，國民革命的勢力，正在發榮滋長，上面的話，也許是我們神經過敏，無病而呻，不過我們在沙基慘案紀念中，想到『沙基慘案』紀念碑之被毀，和廣州天字碼頭恭迎港督，大英國旗和青天白日旗同時飛舞的現象，好像愁雲慘霧中，隱隱有沙基死難烈士靈魂的哭聲，怎得不使我們爲中國民族獨立運動的前途，揑一把汗！

從「六二三」所得到的覺悟

郭情暢

中國自鴉片戰爭後，帝國主義的狂熱，如萬馬奔騰怒潮驟至，肆行其經濟的，政治的，文化的侵略，訂立了種種不平等條約，致中國淪爲次殖民地的境域，因此百年來的中國歷史，簡直是中國民族與帝國主義者爭生存，的歷史；尤其是理論上，事實上，必然發生的歷史。　試看橫着我們眼前最顯著，最沉痛，接着「五卅」慘案大屠殺的「六二三」便是最近的一例。

在「六二三」的過程中，不知飛濺了多少殷紅的血，痛灑了多少悲傷的淚，犧牲了多少愛國青年的生命……這是破壞國際公法的帝國主義，對付殖民地的弱小民族的慘殺！　是中國民衆不堪忍受帝國主義的壓迫，而起來反抗所引起的慘殺！　這種慘殺，便是革命和反革命的鬥爭，壓迫者和被壓迫者的鬥爭，公理和強權的鬥爭。　由這種鬥爭所掀起的血潮——一面激發了中國民族自由獨立堅確的熱望；一面却深深地爲帝國主義者掘下墳墓！

但是——帝國主義者並不畏縮，且由惱羞成怒而越發肆行他殘忍的獸慾，加緊他聯合的戰線，接二連三演了重慶，下關，大沽口的砲擊，濮陽的倒郭，及最近因出兵山東，佔據濟南等慘劇！　發生慘殺的原因，雖有不同，慘殺的程度雖有各別，可是在中國國

歷史上的事實，和中國民族實際上的生活，已足證明謀全中國民族獨立自由的國民革命的實際表現，早已納入於適合中國民族生存，文化復興，民生發展的三民主義的正軌。 如果在現今要有充分準備，謀最後的反抗，我以爲在現今革命的境遇雖然較好的時候，仍然要注意下列幾點：

一　對日經濟絕交作消極的堅決抵制

人類開化不充分的民族——日本，確是擾亂世界和平的最危險份子。他們憑藉生番式的兇蠻，僥倖對中俄戰爭，得到勝利之後，那短而且黑的軀體裏，似乎力量和勇氣，時時要洋溢出來，從腦頂到脚尖全是蠻勁；對於中國，一刻尋不到開釁所鬧的機會，便不能滿足他的慾望，一定要碰個釘子，受一番嚴格的教訓，才肯心冷胆爽，才肯開始認識自己，才肯精清氣爽，恢復理性。 但這個打擊的下手人，據近來日本對外的關係來推測，不是美國便是中國。 假使中國不負了誘掖和教訓的責任，給日本一個挫折，中日的關係永久不會改善的。 中國要給日本的教訓，在打倒國內的內應者——軍閥以後；要在我們不妨礙完成北伐，不妨礙鞏固後方，不妨礙維持秩序的範圍內，拿出經濟絕交的唯一武器來懲創他。 因爲日本是在中國門前叫賣爲生的市儈，不和他貿易，就是斷他的生命。 不到倭奴屈服的一天，我們有組織，有秩序的消極的抵抗，決不放鬆。 同時不應中反動份子的奸計，加害外僑個人的自由，引起了枝節的衝突，破壞自己的計劃，阻止了無形戰勝的策略。

二　集中體力財力武力作積極的準備

我國民革命軍，已把帝皇的夢鄉，軍閥的大本營，賣國賊的交易所，政客的造孽場，——北京克復。 同時把幸災樂禍，窮兵黷武，引狼入室，毀子滅巢的奉魯軍閥肅清。 張逆作霖，及其爪牙吳俊陞，在日暮途窮時候，葬身於暴炸之下。 於此，日帝國主義在中國北方的經濟政治的特殊利益，根本上陷於消滅的危機。 英美各帝國主義，爲維持其長江的勢力範圍，隨時都有派艦保護的可能；同時代表中國民衆利益奮鬥的中國國民黨，自去年分共後，與赤色帝國主義的蘇俄，結了一個新仇，而伸張其勢力於滿蒙，藉達其捲土重來，造成赤色恐怖的現象。

這些事實，至少足以擾亂國民革命的目的和方略，與影響國民革命對外的政策。 試看日本最近致我們的覺書，可知帝國主義已在火綫上作總攻擊的動員了。 我們呢！沒有充分的切實的準備，來籌決勝對內對外的基本工作，決不能抵抗帝國主義者武力的控制，軟化他所促進與國民革命的衝突而尋釁。 現在把我們應當準備的工作，簡略的寫在下面，作個參考。

一、民衆方面　努力從事於國民教育，尤其要學美國強迫制度的小學教育，使我們的民衆澈底的革命化，紀律化，把三民主義建國方略讀個爛熟解釋明瞭，再把帝國主義凌辱我國的史實，儘量地宣傳，促進民衆認識帝國主義的猙獰，而澎湃其血潮，造成了「滅此朝食」的氣概，和民族自求解放的潛勢力，作爆發的火藥。 那麽，不必調兵遣將，而這班圍獵式的生番，自然消聲匿跡，不必搖旗吶喊，而字典中找不出

字樣的奇恥自然湔雪而無遺。

二、經濟方面　總理說：「日本在十天內，便可以亡中國；美國祗要一個月便可以亡中國；英法便兩個月可以亡中國。」 可知我們取武力的對付，是不行了。 我們只有用暗鬥的方法——拚命求農工商學術的進步，生產力的發展，使生活必需品，不仰給於外國，不牽制於環境；

帝國主義的末路

情暢作

不必講抵制，實用的原料不供給，低價的勞働力不合作，非但足以消滅帝國主義在華經濟的侵略，且足以醞釀帝國主義本國勞工革命的暴動。

三、軍備方面　總理說：『日本的陸軍，平常可出一百萬，戰時可加到三百萬，海陸軍可以和英美爭雄……巡洋艦潛水艇驅逐艦都是很堅固的，戰鬥力都是很大的。……像這種驅逐艦，在日本有百幾十隻。……美國從前海軍多過日本三倍……其他潛水艇驅逐艦種種新戰船，都要比日本多，至於陸軍隨時可以出幾百萬兵。 英國海軍方面，普通巡洋艦驅逐艦潛水艇，都比美國多。 法國陸軍是世界上最強的，現在有了兩三千架的飛機，隨時可以增加』。 我們怎樣？……無言！祇剩得無言嗎!? 啊！是在軍事家和平靜的氣，作對外的共同奮鬥；政府和民衆，以臥薪嘗膽的精神，作堅決不斷的準備。

四、外交方面　總理說：『兵力是用槍砲，他們用槍砲，我們還要知道抵抗，……各國之處心積慮，必想一個很完全的方法來亡中國……祇要各國外交官坐在一處，各人簽一個字，便可以亡中國……譬如從前的波蘭，是俄，德，奧，瓜分了的……是由於彼此一朝協商停妥之後，波蘭便亡。 照這個先例……中國既在所處的地位是很危險的』。 我國的外交人才呵！要負起切實的責任來，不要把（六二三）前後的

國恥，再留在恥史上使我人懸吊而唏噓！要防以後不幸事件的發生，再使我人血沖而腦裂！

五、弱小民族的聯合　我們在鎮靜地抵制日本的準備中，對於帝國主義鐵蹄下的殖民地——朝鮮台灣——須予以相當的提攜，和竭誠的聯絡，促成他幾次失敗的反日運動，和實現他民族獨立自決的精神，增長他反抗壓迫的勇氣，使他們不斷地作抗日的暴動，以移置日本一意對華的目標。

六、利用列強的傾軋　明瞭日本「大陸政策」的陰謀——爭太平洋問題的霸權，完全在發展華北勢力的鞏固，以遑其對美宣戰的基礎。因此美國對於日本在華北的各種舉動，竭力給以強制的打擊，我們正可利用這個既成的趨勢，在相當的機會中，和美結一個攻守同盟的協約，使日本陷於夾攻之中。

七、集中黨的力量　在訓政開始全工作之後，要把黨內腐化惡化以及——西山會議派……共產黨，無操守的第三黨，完全肅清。 黨內同志，化除自私的私見，成整個的勁旅，接受本黨的主義和遺訓，來領導日處於水深火熱的民衆。

特載

爲沙基慘案三週紀念告本黨同志書

親愛的同志們：

不幸的中國民衆，是常爲帝國主義者俎上之肉，在過去的兩月中，我們腦筋所受的刺激是何如？ 心靈上所受的創痛又何如？ 每個紀念日的造成，皆是中國民族血與肉的結晶品。 在上月的紀念日中，中國民族受帝國主義直接壓迫或槍殺的，有「五三」的濟南大屠殺，永遠不能忘的「五九」國恥，和「五卅」南京路的幾次大流血，這些紀念日，皆是中國民族史上的大污點， 我們平常自詡的文明黃帝之胄的中國民族，竟被英日帝國主義者看作牛馬不如了！ 現在過去的悲痛尚未消除，六月二十三的沙基慘案又到目前了。 且將這次慘案的歷史，先來伸述一番。

沙基慘案的事件，由於廣州民衆聽了五卅的上海南京路大屠殺起來援助上海民衆而被犧牲的。 當五卅消息傳播到廣州以後，廣州政府及人民，即怨憤填膺，起而響應，同時香港及沙面方面，預備罷工，組織全港工商委員會，指揮一切，首先罷工者，有電車工人及印刷排字工人，其餘各業亦皆於七日內繼續罷工。 是時香港全部工作，均已停頓，港政府立刻宣布戒嚴，禁止現金及食物出口，而沙面爲駐粵各領事所在地，華人在沙面服役甚夥，二十一日他們亦議決罷工，並定所有在廣州市內英日美洋行職工應取同一態度，沙面領事，大爲恐慌，遂斷絕交通，如臨大敵。 六月二十二日，廣州各界對外協會議決二十三日舉行市民大會，作大規模之示威運動。

六月二十三日，廣州全市民衆在東較場舉行各界援助滬案示威運動大會，參加團體三百餘，人數則在六萬以上，肩摩踵接，悲壯異常，下

午一時半，由東較場出發，先後綿數里，巡行隊由惠愛路轉永漢路，出南堤至西濠口，沿途高呼口號，秩序井然，下午二時，各界巡行至西堤沙基口，直過東橋及沙基馬路一帶，秩序愈形整肅。 乃至二時四十五分，各界前隊已轉入內街，後隊行至沙基西橋口之際，英租界口竟開槍向我巡隊轟擊，而空前之流血屠殺案，乃於此發生。 維時前有學生，後有巡行隊伍，而沿馬路參觀人民尤衆，帝國主義者竟大發獸性，用機槍掃射，使徒手民衆，避無可避，故當時死難者八十餘人，傷者則不計其數，及後紅十字會趕來施救，查屍體及傷者之傷口，有入口小而出口大者，有出入口深闊均數寸者，間有盈尺者，斷爲用朦槍毒彈所射。此等槍彈，炸力非常之大，以之獵獸，猶有未忍，乃施之吾同胞，可謂滅絕人道！

我們從前面簡單的事實看來，我們可以深深的覺悟到帝國主義者的殘酷心腸和毒辣的手段。 上海五卅的慘殺不夠，還要演出第二次的沙基慘殺，深恐普通槍彈打不死中國人，還要拿那一種朦槍毒彈來射擊！他們不獨視中國人如野獸生番；照他們對於中國人的舉動，視中國人連野獸生番還不如。 所以過去有英帝國主義者數次的屠殺，現在就有日本濟南的大屠殺。 迭次的屠殺，都是帝國主義者給我們的催命符，——現在，我們猶如待死之囚，不平等條約綑縛住我們，等帝國主義者在那裏磨刀霍霍待時而動的來屠殺我們！

親愛的同志們，我們就甘心待死嗎？ 就毫無抵抗的任人宰殺嗎？不，現在擺在我們面前的却有兩條路：

一、等帝國主義者來槍斃屠殺；

二、奮鬥以求民族的自由平等。

前一條是死路，後一條是生路，我們是走死路還是走生路？ 六二三烈士的血，是洒在生路上，我們應當本他們的精神，將我們的頭顱和血變作有代價的犧牲。 我們與其生而待死，何不與帝國主義者拚一個你死我活呢？

現在北伐雖然告成，但革命大業，也不過祇完了一半，不平等條約依然存在，換一句話講，就是綑縛中國民族的繩索依然沒有解去。 我們歷次受不平等條約而任人摧殘屠殺，也不知凡幾！ 這次山東滿蒙的日人橫行，又是個最顯著的例子。 現在中國軍閥雖然已經撲滅，而外侮日甚一日。 忠實的同志們，我們應當團結起來，一方面喚起民衆；一方面努力於廢除不平等條約的運動。 不平等條約一日不除，則中國革命前途，永無樂觀；不平等條約一日不除，則中國民族生命，永無繼續的可能。 親愛的同志們，趕快起來吧，努力奮鬥，打倒一切帝國主義，繼續六二三烈士的精神！

中國國民黨上海特別市黨務指導委員會宣傳部